盛京時報

民國五年　大正五年　陽九月二日　陰八月五日

休刊　中日大祭日禮拜日之翌日

價目　本地每張銅元　外埠半年五元全年九元

告白　一行五號字十五字起碼登資壹角　長期刊例另議

發行人　佐藤善雄
編輯人　菊池貞二
印刷人　米田喜平

發行所　奉天大西門外　盛京時報社　日電話三番中二六號

(支局)　大阪市北區堂島仲町壹丁目　盛京時報大阪支局

論說

軍政痛言(一)

中國自甲午創於日本。庚子敗于聯軍以還。國人始恍然於無軍備則國防不立。無國防則國勢日蹙。蓋鑒於世界潮流列强趨勢。僉謂處此天演炎炎物競列之秋。非整軍經武不能生存於此龍爭虎鬬之國際場中。於是歲費吾民一億五千八百五十餘萬血汗之金錢。以養此四十八萬餘不耕而食不織而衣之游民。豈不曰民以養兵兵以衛民。一旦閭閻有警。此糾糾者將爲我肅清萑苻。擁護社稷耶。抑將沙場効命裹尸馬革。如普之勝法。日之戰俄揚國威於域外耶。無如天未厭亂。大盜竊國。以全國干城作一人保障。滇黔首義。天下從風。白旄北麾。鐵騎南下。紀律廢弛。慘無人道。湘西則流離瑣尾十室九空。川南則流血成渠。尸滿山谷。無辜小民横遭鋒鏑。肝腦塗白刃。膏液潤野草。斷脛折臂貫胸之狀。目不忍睹也。慈父孝子孤兒寡婦之哭聲耳不忍聞也。嗚乎流赤子于道路。暴白骨於疆場。死者何慘。誦杜甫戎馬關山憑軒涕流之句。已不知涕泗之何從矣。當夫洪憲未廢帝制未除也。羽檄交馳軍書旁午。不日討亂黨。即曰平內患。鼓角聲震。動大地之山河。旌旗蔽空。遮中天之日月。彼婢膝奴顏甘爲一姓一人作鷹犬者。如張敬堯曹錕之轉戰於四川也。倪嗣冲張勳之備戰於徐皖也。湯薌銘王占元之助兵協餉于湘鄂也。何莫非攀龍附鳳以遂其爾公爾侯之奢願耳。今則已非其時矣。

雜錄

柏文蔚之導淮意見書

當民國初年各省義師雲集江南時文蔚治軍江淮間熟察民生災苦之狀況慨然爲東南治安計乃首創導淮之議誠欲排淮害與墾利消納數十萬失業遊民俾東南諸省永絕亂萌也既又撰導淮興墾條議上之政府復與江蘇程都督合舉南通張嗇公爲導淮督辦而文蔚與許君鼎霖亦同受會辦之任至民國二年文蔚所派測量皖淮上游諸河甫竣正擬合營進行值討袁師起文蔚避難海外不及宣布計書今茲歸國隔三年矣而顧視吾淮水患猶昔淮民失業流離爲患閭閻亦猶昔此則文蔚所不能無憾也江皖兩省公民猥以文蔚昔倡導淮輙相告以淮事有言張氏自取消導淮督辦而爲全國水利總裁乃專爲大借款計而借款來亦不盡爲導淮計其所任局員無一明習水利通曉地勢之人故設局兩年餘除磋商借款外未嘗建白一事今張氏去而局亦裁併人咸稱快此一說也有言張氏規畫導淮在淸江設局測量八載於茲費款已達數十萬尙不能規定路綫宣布辦法入江入海從事紛紜坐視淮患連年束手無策災區損失不可億計咎將安歸此一說也有張氏言原計導墾之費不過二千萬元今訂借美金至三千餘萬元約合中銀六七千萬元溢出原數三倍有餘倘無精確之估計復無用途之概算他日借款果成蘇皖公民必同起責問此一說也近見蘇省議員反對金總裁借款治運謂運河非排水之巨川不過尋常疏浚何須鉅款今借款不治淮而先治運苟非舍本圖末即爲定行美工程師入江之謬說云云此一說也有言皖省治水者借工振爲名揮霍百數十萬恠開數處小溝尙多勘派民間而重要之唯河反因吝費而工竣無期今大水一至前功盡棄此一說也是說者其是否眞確且不必辯而數年來治水者之無成績無實意誠亦莫能諱也文蔚往日研究導淮一事不難乎工程亦不難乎籌款而惟規定下遊入海之途爲最難蓋路線一定即無鉅款而權其緩急逐段施工分年籌款尙可日進有功否則日日言導淮終成盧語耳文蔚自地理上觀之蘇省沿海岸數百里間可爲淮河出口之良港者莫宜於灌口自張福引河引至西壩下鹽河至老堤頭鑿地二十里接鑿河更取直徑三十里至响水口合灌河入海共長不足三百里此河路爲一直線地勢傾斜而下淮出洪澤下合沂泗併趨入海其勢至順(洪澤底高出海面九米達黃河槽底高十一米達之上河底高五米達故淮出鹽河有順下之勢)自响水口至海口七十餘里其深廣過於淮水侵及沂泗流域加重海州之災也一因灌口新闢鹽塲其公司股份多江北巨紳恐淮水流淸其鹽利將失也不知淮由西壩而下可即以黃河北岸爲其南堤而淮河面寬總在六七十丈以上即以所挖六七十丈面積之土增築北岸一大堤任何泛漲決無旁溢之理其在響水口下游淮沂已幷趨入海亦決無出下再行上灌之理至灌口鹽塲不過淮北一小部分之鹽而淡水所衝祗能及於海口二三里間將來或遷地舖鹽或償還所失豈可顧一隅利而阻四省水利之大計也文蔚之意入海問題今已無討論之餘地淮域數百萬饑溺急待拯援遊民散兵爲國家隱患者急待消弭是宜從速勘估此路工程即移治運借款關此一段入海之路則上遊之盛漲已暢洩而後若洪澤若運沂泗口淮諸河逐段估計卽逐段籌款與工事分則易舉款輕則易籌若必待諸大借款成立之後則淮域每歲之損失又不知其幾千萬矣昔嘗與張嗇公預計導墾之款依中國工值土方估計至多不逾二千萬元淮運沂泗及皖北諸河均括在內而兩省涸出之田至少以三百萬畝計兩省受益之田至少以九千萬畝計有此絕大利益之抵押品無論外債內債此二千萬之款總不難籌而文蔚前次導墾條議中尙有導淮與利票籌款之法與今新華儲蓄票辦法相仿而每票皆有利籌集自易(辦法另詳導淮興利票意見書)倘按實業有獎公債之例由大總統批准施行則淮域水利更不必仰仗外資自喪權利文蔚自歸國以來養抽開居已不欲預聞政事惟導淮之議發自鄙人桑梓災情常營心目兼以江北皖北水患益迫而主其事者毫無辦法故敢畧布胸臆異日有暇更當草具詳細計畫書與國人共商榷之也中華民國五年八月

銷夏雜景

李佳白歡迎議員之演說

日昨二時尙賢堂總理美博士李佳白在燈市口公理會開會歡迎國會議員到者甚衆先畧用茶點然後入會塲開會李博士即報告開會宗旨及對於國會議員諸君之希望其詞畧謂(一)重和睦和睦云者非朋比之謂也孔子有言君子和而不同小人同而不和鄙人之意以爲各人意見儘可各自提出討論然萬不可因此相爭蓋君子和而不同者也小人同而不和者也諸君代表羣倫必循君子之態度於自己所持之意見外必當容納他人所持之意見勿固執和爭以共濟國事同心協力保此國家此乃得謂之眞正之共和(二)守公平孔子曰無適也無莫也義之與比各人於議院內所持意見固可隨時說明不受何等拘束然有天然之法律以拘束之公理以範規之此則即所謂議之與比也倘諮議國事而不守公平則不特無益於國家而適足以貽國家之累故欲謀國家之福利必先守公平之大道(三)行中庸上言重和睦守公平然不止中庸之道有之皆不得者也孔子曰君子中庸小人反中庸故中庸之道實君子治事之正軌所謂中也者天下之大本也和也者天下之大道也致中和天地位焉萬物育焉諸君於議院內討論政治或主甲不主乙或主乙不主甲要以不偏於一方爲歸且以事實上能行爲要不可過推其理想若理論雖高而無濟於實事則將徒招輿論之輕視此即不行中庸之過也民國元改革太急議論過烈遂有二年之反動致袁項城一人專權於上由是發生帝制然因權過度再生人民之反動遂造成今日之新共和循環不已歷歷可數若現在主張共和之人仍偏於過分恐將來更有反動乘其後其危險有非吾所忍言者矣(四)權輕重孔子有言物有本末事有終始知所先後則近道矣此言治事當權其輕重之說也鄙人之意以爲現在中國急欲排除者即一切善於作弊之腐敗官僚貪墨受賄侵挪公款脅肩諂笑隨聲附和惟勢利是圖之人乃最爲法律所不容者若彼倡議國體之流其中情況亦各有別現在共和新造自宜包容群流亦可不必過事苛求以促其悔過向善之心而免其自外爲不利於國家之行爲也(五)重道德尊德樂道乃立國之大本諸君所居之地位爲全國風俗隆汚所繫責任甚重故在諸君之自身必先躬自奉踐有尊德樂道之誠意乃能發揚國光激礪人民此古人所謂君子先恒爾德之意也孔子亦言有德此有人有人此有土有土此有財有財此有用德者本也財者末也云云修身齊家治國平天下其理一貫其事亦一貫(六)尙節儉孔子之講理財以生之者衆食之者寡爲原則此即如今之經濟學家其理亦莫外乎是(未完)

幻情短篇

夢裏霓裳(二)

蹈石

儘教人兩般都錯。却待恁般纔可。料不是鼯淸歌。喚奈何。小黃鸝飛上花梢坐。花枝忒煞多。怎到得吾儂兩個。此意同鍼鎖。上天日月下地山河。眼前燈火。只落得儂知他意。渠憐我。時聞也。少頃。遣翠芬宿於西軒。翠芬觀察已中酒昏然。故數女歌詞。俱不甚惆悵。伏枕凝思。恍忽成寐。復夢一侍兒來請。遂引之至一閣中。香氣氤氳。珠翠滿目。却見繡雲宛然在榻。急起迎之。翠芬遽相偎倚。私問觀察安在。繡雲曰。此時尙關渠事耶。幸無後慮。請君爲潘郎。吾爲陳姑。復演竊詞一折耳。翠芬喜甚。方欲搴帷。忽聞簾前鸚鵡呼相公來。繡雲推之。乃驚寤。則身仍臥西軒中。且恨且憶。而割然一聲。忽復張眼。知身實臥賓酒家。幷非西軒也。朝曦射窗。攬衣遽哭。兩雀方鬬於簷間。破瓦在地焉。深自嗟異。蓋夢中又占夢矣。夢中情事。紀之了了。他日以所演玉簪記。質之梨園。節奏皆合。翠芬由是竟善謳。試度他曲。過耳輒能之。旣而學使者按試。翠芬不見錄。而他郡梨園。果有所謂長樂部者。潛往訪之。則部中諸伶。恍然如舊相識。詑訝問者之夢。良非偶然殆數也已。乃易士而優。隸長樂部。聲妓爲一部之冠。大江南北。轉徙經[illegible]。果又有所謂某觀察者。一日置酒宴客。果召長樂部奏技。至則台榭猶是也。賓客猶是也。是日果演玉簪記。酒闌客散。果召之入內小飮。觀察諸姬。又皆如舊識。桃源再來。安眞到。事境雖是。而情轉深矣。既而鶯簧珠串。歌管皆同。酒盞觥籌。笑言無異。惟繡雲玉肌瘦損。娥黛凄然。終席無一語。不復如前日之態。此其小變也。及小酌既罷。翠芬果出宿西軒。倏然入夢。夢入繡雲之寢。心懲前事。不暇他語。欲急遂幽歡。以償夙願。而旣見繡雲。殊不自由。輾轉之間。竟忘前事。仍問觀察安在。仍作潘郎。仍聞鸚鵡呼相公。仍爲繡雲所推而覺。仍臥西軒中瞿然自驚。爽然自失。復啞然自笑。蓋是夕之夢。疇昔夢中之夢也。數之前定者。卒不或爽。竟有如此夢中之夢。戲中之戲變幻於是專極矣。翠芬本名席珍。翠芬其易字也。人以其伶也。遂共呼之。

以及裝械　各種機械　電氣機械器具　鐵道材料　五金雜貨　銅鐵水管　汽車並其材料　硬煤煙煤　焦炭硫黃黑鉛　綿花洋絲洋布　羊毛皮件呢絨　五穀糖貨　海味肥料　山類木料　道木洋火　包辦工程　代理火保險

總行　日本東京京橋區銀座二丁目七番地
出張所　奉天十間房(電話東局七八四號)　大連紀伊町
株式會社　大倉組
分行　北京　天津　漢口　上海　九江　大連　香港　安東縣　本溪湖　倫敦　紐育　漢堡　西土呢　等處　日本各地

滿鐵定期船大連出帆廣告

上海航路　青島寄港
榊丸　每星期五(正午開)(青島)寄港　(三、八七六噸)(由上海每逢航時直放大連)
神戶丸　每星期二(正午開)上海直行停止六日開往　(二、八七七噸)(由上海復航時寄港青島)
▲本事務所及在營口遼陽奉天鐵嶺長春各站均可發賣聯絡船車票
▲兩輪船現均設有無線電以期通信迅速而謀乘客之便利

神戶丸之臨時停航
神戶丸因爲定期驗查由九月十二日(第三星期二)至二十五日(第五星期一)之間臨時停航查驗畢即於二十六日起由大連照常開駛

香港廣東航路
泰平丸(九月上旬)往香港
皐月丸(八月下旬)往香港
(以上各船裝載運貨物之數或經由芝罘青島威海衛或者能酌改日期概難欲定)

南滿州鐵道株式會社大連埠頭事務所

日本郵船會社瀛船廣告由大連埠頭起
三河丸　八月廿九日(陰八月一日)往太沽牛莊
三河丸　九月八日(陰八月十一日)往門司神戶橫濱
日本郵船會社代理店　三井洋行大連支店　電話(四六〇)(二六〇)
乘船票由本出張所自賣如有坐客請至本所購買

横濱正金銀行奉天支店
奉天城內四平街　電話十二
資本金四千八百萬圓　公積金貳千萬圓
總店　橫濱
支店　神戶　東京　長崎　大阪　倫敦　里昂　紐育　桑港　孟買　西德尼　布哇　喀囉喀　香港　上海　敦　長春　安東　北京　大連　旅順　營口　遼陽　天津　鐵嶺　濟南　漢口

山口運輸公司
啓者本公司鐵路省神戶設立有歷經年當代客轉運貨物及各糧石繼後北通分司振興敝公司特於大連開設門面以及本站有支店祇因牛家屯站櫃於街內遙遠辦事往返諸君不便是以在營口老爺閣街重新設立門面至於各城運送物貨上下均近甚順妥遠者可易辦如蒙賜顧請爲面議
支店出張所在地設　大連市監部通　奉天、遼陽、牛家屯、西營口、旅順、鐵嶺、長春、公主嶺、四平街、開原
左開各支店設在專用鐵路枝條　長春　公主嶺　四平街　開原

中國之近情

北京專電

●追認國務員案擱止之原因

三十日衆議院決定將追認國務員案提前協議旋因政府咨文有不完善之處停議已詳昨晝茲接後電云所謂咨文不完善者即係該咨文中有陸軍總長爲段總理之兼職段總理已經議會追認通過故陸軍總長毋庸追認等語一時議論鼎沸莫衷一是竟致議決改日再議

●孫谷兩總長照常任職

內務總長孫洪伊于三十一日起復職視事農商總長谷鍾秀亦因黎總統慰留已無退志決計留職

●李亞東又遭逮捕

民黨首領李亞東于民國恢復時釋放出獄爲日尚淺詎料李及其餘同志八名實于本晨（三十一日）被巡警逮捕頗聳視聽惟其原因未詳然似有一大疑獄發生

上海專電

●粵難其已矣

龍濟光現正破壞城壘以示不復戰鬥之意聞中央政府擬使龍退居瓊州島

●革命善後維持會成立

譚人鳳氏此次推爲革命善後維持會會長聞自該會成立以來各地政客頗形踴躍報名願入會者計已達五千餘人之多

●征蒙軍陸續拔隊矣

駐滬騎兵第四第十兩團中之二營組織征蒙軍已經離滬北上聞其餘四營亦已奉陸軍部之命陸續拔隊北上參加征蒙

●留美學生將出發

北京清華學堂畢業男學生四十五名女學生十名由京來滬乃由上海寰球中學生會發起於本日（一日）午後六時假席招賢堂特開送別會聞該男女學生等訂於八日由滬鼓輪放洋赴美留學

●朱薩赴肇慶會晤岑陸

朱慶瀾薩鎮冰因與岑陸二人面商機要前赴肇慶

●會審公堂判決刺陳其美案

陳其美遇刺案于昨日（三十一日）判決公斷首犯許國霖丁士安共同犯祝振芳決定解交中國官憲懲處牽連者二人各處以六個月三個月之禁錮且明定釋放後飭令驅逐禁止住在租界此外一人由租界永遠放逐

●大谷伯爵在滬小憩

大谷光瑞伯爵由印度來滬聞該伯爵暫在滬盤桓云

香港專電

●朱薩力任維持粵局

巡洋艦海琛聯鯨日昨駛抵廣州黃埔粵省大局漸形平靜朱慶瀾與薩鎮冰力任維持內河航路業已通行

●粵漢三水兩鉄路將照常通車

廣州來電粵漢鐵路廣州三水鐵路昨已告知各員令其即日回任預備照常開車

●協商粵省善後事宜

又電云朱慶瀾與薩鎮冰現往肇慶與陸榮廷岑春煊開議粵省善後事宜

●粵省戰禍完全終了

龍濟光飭令部下自行毀拆各所砲台粵省商民均皆厭亂觀此情形安堵異常

黎總統令

▲策令（八月三十日）

任命林俊廷爲桂林鎮守使此令

任命龍裕光爲廣西陸軍第一師師長此令

自民國成立以來五族一家不分畛域各蒙古王公等亦皆深明大義翊贊共和邦國前途實深嘉賴本大總統德薄能鮮忝膺重任凡從前所定優待各族條件暨待遇蒙古條例繼續遵守勿敢或渝夙夜兢兢惟以撫輯邊氓綏靖疆圉爲急務方冀各旗官民人等安居樂業同享昇平乃近有不肖匪徒聚衆滋事奸淫擄掠殘殺無辜以致少壯死於鋒鏑老弱轉於溝壑流亡載道良用惻然茲特派塔旺布魯克扎勒丹巴達爾濟爲宣撫使撫慰蒙民詢問疾苦各旗官民人等如有下情壅於上聞之處儘可據實陳訴由該使隨時入告本大總統勤求民瘼必當設法綏安以慰各旗喁喁之望著各該使立即分赴蒙疆切實宣慰其有未明近政阻衆自衛者併著酌量撫循俾安生業此令

公電

揭破龍濟光之奸謀

▲莫擎宇廿二日致電黎大總統國務院各部總長云龍氏擁袁前總統利用以遂其私逆事優容以橫肆韶成事變我總統赫然震怒立予褫職是國家之威地方之福龍濟光允宜解除兵柄閉門思過乃歌電所陳於練兵籌餉扼要駐防諸事仍復安肆要求詭謀迫爾擎宇竊直請就該原電駁陳之龍不曰濟軍二萬餘人均鄉里子弟患難相依斷難解散乎粵省軍隊雖號數萬實則粵居其五桂居其三而濟僅居其二耳獨立以來潮梅剪之高雷剪之欽廉瓊崖剪之肇陽羅剪之南韶連又剪之近雖揭竿召募稍有增加與其所稱仍復縣絕以創殘逃散之餘而故張其詞要挾長上是欺罔也以解除職責之之大員而必欲手綰兩師是區溯也龍不曰西南多故非有大枝得力軍隊不足以隱戢戎心維持大局乎然西南共和再造薄海一心西南長官類皆赤心愛國力謀統一所謂多故者何在將指戒心者何指使人人而必如龍濟光之假窓自豐西南誠不能一日無事使人人而必如龍濟光之狡焉思逞戎心誠不能一日而戢中央方且從事於與誠心布公道龍濟光乃挾離間之謀施挑撥之計是奸險也龍不曰本軍所需餉項應由中央指定的款或鹽務項下按月撥濟至今日而極餉項之無付亦至今日而窮飾餉裁兵當軸者且束手無策龍濟光乃欲擁此駢枝坐糜國帑夫入民國以來挾多數強武善戰之兵處南北要害必爭之地如龍濟光者何止十數一朝去位皆將曰是曾與我共患難之鄉里子弟官可去而此輩必不能去無械日惟中央取無餉日惟中央給恐不數年而勢倖於督軍者且遍中國而龍濟光以此爲請是狂妄也龍不曰擇要地以屯軍劃政權以經組織內部比照軍署是與督軍何異與省長何異前清督撫同城論者猶病試問一省治區域而督軍之外別有督軍省長之外別有省長紛披如此變事可知抑就龍而論如日仍屯粵省則劃草留根明日駐鄰封則以鄰爲壑是龍濟光之計可售南方之禍未艾也又有進者龍濟光之擁兵以脅上也久矣此數年中洪議裁兵者凡幾龍增軍額又凡幾粵報革命者凡幾轉輾相尋而龍濟光遂成盤根不拔之勢雖有抗命莫之能押雖有要脅莫之能違售其術於項城之世今欲逞其故技於我大總統之前陰賊陰狠肺肝若見擎宇爲廣東計爲大局計深慮周思竊抱詩人集霰之懼所不忍言者在此所不得不言亦在此區區愚忱伏維垂察惠潮嘉鎮守使兼陸軍第一師師長莫擎宇叩養

▲孫中山致濰縣高密諸城諸軍電

中孚霽青子人錫武中至諸兄暨魯軍得手兄等勞多現大局底定當遵照通告平和解決尤應服從覺生兄主張急辦收束不得固執已見與政府再生衝突致貽擾亂爭權之誚文

▲李烈鈞致岑雲階電

萬急肇慶都司令鑒前奉國務院馬電囑令雙方停戰當經遵照停止並具東電呈覆旋接尊處冬電陸督允即赴任尤幸兵禍可紓復加飭所部軍隊靜駐現地聽候解決並請代電轉陳在案現奉國務院沁電又由英領轉奉大總統江電反復訓誡悚感尤深惟溯本軍抵韶之時正大總統繼位之日未奉中央明命卽先停止進行自謂擁護中央顧全大局私忱所著未敢後人況其時繼任問題猶有異說約法國會亦尚虛懸使烈鈞有窮兵之心挾爭權之念乘紛擾之會爲進取之機亦不至見逼於龍進退無據況以客軍孤寄自召兵端卽甘冒不韙之名亦當求自全之術鈞雖愚昧不至於斯乃韶城啓釁未使先逃變出非常無可解免然事起之後遵卽聽候命令維持地方龍復水陸進攻大兵悉集當源潭一役自分已陷絕地幸將士人自爲戰未爲所殲從此報復相尋迄無休息我歸則出我出復歸無非欲令我孤軍疲敝自困然後因利乘便殲除是亦刻刻自危不敢旦夕解甲惟是强敵數倍孤軍勢單自保不遑何敢進取故惟嚴守陣地與之撑持藉謀正當防衞之行又處救死不贍之地雖不敢自明曲直計亦當曲荷矜諒乃此艱苦情形迭經徑電中央或請代電遂又以交通阻絕信息難通迨聞陸督東來軍心稍定先後派員致電前往歡迎祇冀得自初心早紓戰禍俾此疲敝之卒獲全鋒鏑之餘而憂患餘生亦得自葆退養區區之願已畢於茲正將軍隊調集以圖結束仰副大總統總理保全至意惟我軍退守之際龍軍尙乘勢進逼時發砲射擊寔無可爲計此間發電困難誠恐未能上達卽請代電中央轉請訓示無任感盼李烈鈞叩陽印

專件

孔教會請更正聖誕日期

孔教會主任陳煥章上教育部范總長書云前日趨謁台階商請由大部將孔子聖誕更正爲舊歷八月二十七日業蒙允許通電各省無任欽佩茲復接衍聖公本月二十日由曲阜來函內開前准教育部改孔子聖誕爲舊歷八月二十八日通行在案理宜恪遵惟本爵世奉聖祀總以八月二十七日致祭尼山相衍二千餘年流傳七十餘代未嘗或易豈前代無所考證耶則與其憑一人之臆斷不如循歷代之習傳爲足信心可以安神靈也擬請貴會查照轉請教育部覈核更正通行各省仍以舊歷八月二十七日爲大成令節以昭誠敬實紉公誼等由理合抄錄原函如右敬請鑒察施行煥章竊惟教主生日本當根據於歷史之事實社會之習慣而不當以書生之空文考證爲依據今以舊歷八月二十七日爲孔子聖誕實出於歷朝之掌故社會所通行橫豎看來均無疑義而臆斷爲八月廿八日者僅得孔容鏡孔廣牧二人且廣牧所編先聖生卒年月日考亦自謂異日質之闕里宗人鑒而定之豈料其已被闕里宗人所擯棄而猶生意外之効力乎此誠不可不求大部速爲更正者也煥章昔在紐約著孔門理財學時亦尙不脫經生家習氣謬謂年從公穀而以史記爲非因謂孔子生日原是八月二十一日然猶謂此不過考據之結果至於世間所已通行之孔子紀年及孔子生日則萬不敢輕議更改者也及癸丑之秋親至闕里創立全國孔教大會幸得與衍聖公接洽一切實地調查始悔前此之考據徒爲多事而不若衍聖公所世傳者之最爲的當也夫以吾粵之尋常家族而上溯數百年前之始祖其生卒月日猶歷歷可稽況我聖師世有哲人固爲地球上第一世家也哉豈其宗子所世傳之聖節猶不足信據而顧勞吾輩之從故紙堆中以考求之耶煥章固嘗自笑其愚因亦不欲人之蹈其覆轍也謹因鈔述衍聖公來函之便而贅言之大成聖節爲期已近伏乞迅賜通電爲盼云云

調查全國新舊軍之兵數

據某方面之調查目下全省之新舊各軍合計不下八十萬人特表示如左以供參考：

省別	舊軍	新軍	合計
直隸	八二〇〇〇	三二〇〇〇	一一四〇〇〇
山東	一五六〇〇〇	一二五〇〇〇	二八一〇〇〇
山西	一四五〇〇〇	二五〇〇〇	一七〇〇〇〇
河南	三四六〇〇〇	六九〇〇〇	四一五〇〇〇
江蘇	四三五〇〇〇	三三五〇〇〇	七七〇〇〇〇
安徽	二一三〇〇〇	四九〇〇〇	二六二〇〇〇
江西	二〇九〇〇〇	—	二一九〇〇〇
湖南	一九五〇〇〇	二一〇〇〇〇	四〇五〇〇〇
湖北	一九三〇〇〇	二三〇〇〇〇	四二三〇〇〇
浙江	〇四七〇〇〇	一一五〇〇〇	一六二〇〇〇
福建	五〇〇〇〇	九六〇〇〇	一四六〇〇〇
陝西	一四〇〇〇〇	一三八〇〇〇	二七八〇〇〇
甘肅	一三八〇〇〇	一四〇〇〇	一五二〇〇〇
四川	一七〇〇〇〇	三三五〇〇〇	五〇五〇〇〇
廣東	三八八〇〇〇	五七八〇〇〇	九六六〇〇〇
廣西	四〇〇〇〇	二〇八〇〇〇	二四八〇〇〇
雲南	二一四〇〇〇	一二五〇〇〇	三三九〇〇〇
貴州	一二一〇〇〇	七〇〇〇〇	一九一〇〇〇
奉天	二八五〇〇〇	三二〇〇〇	三一七〇〇〇
吉林	九〇〇〇〇	—	九〇〇〇〇
黑龍江	一九〇〇〇〇	—	一九〇〇〇〇
新疆	八〇〇〇〇	四五〇〇〇	一二五〇〇〇
計	四七七三〇〇〇	三一六一〇〇〇	七九三四〇〇〇

時事小言

共和復活。國會重開。地方議會之當恢復。固無待再計而後決。而何以政府必經各省議員之聯合呼籲。而始有省議會之召集令。若縣議事會。近聞亦有提出討論消息。至城鎮鄉自治會。仍闃其無聞。抑若苟有省議會。即可代表自治機關矣。要之不有城鄉。何以成縣。不有各縣。何以成省。不有各省。何以成國。國也者。結合各省羣縣而成者也。欲求眞正之民治。必自地方始。舍本逐末。吾未知其可也。雖然。中國事何莫非空中駕樓閣耶。求其切實從根本上做起者。邈乎其不可見。而亦何尤于恢復地方自治制。

▲特別聲明▼

日前見報載清…兵士白晝搶掠一節讀之不勝詫異查該日當兵士在小…

京奉鐵路改訂列車開行時刻廣告

公義和元記綢緞莊 店於陰歷八…

婦女所最危險之時期

韋廉士大醫生紅色補丸如何救治黃氏

婦女最難堪者惟過渡時代此即指四五十歲中年婦女經水將絕之時也此時必須加意調護否則百病叢生或漠不關心往往不起者有之倘若悉心療治因而獲痊者亦不乏其人即如汕頭黃晴波夫人正患此症服用韋廉士大醫生紅色補丸而獲全愈且得身體復原強健有力矣

黃君曾任廣東英德知縣現充汕頭電報局總稽查之職其夫人現年四十八歲前清廣東潮州吳太守之女公子也因患血虧症曾經其來信如左云

余妻因氣血兩虧嘗見頭暈目眩腰背酸痛足腫及胃不消化等疾以致身體衰瘦氣力軟弱精神疲倦憔悴不堪百藥調補均無功效日居月諸反覺沈吟耳後得閱韋廉士保證書悉大醫生紅色補丸乃補血聖藥適合是疾故試購數瓶服之旬日頓覺身體稍舒諸病畧減一月之後霍然若失曾幾何時衰瘦之身條然變爲壯容之體矣

韋廉士大醫生紅色補丸轉弱爲強之功效男女老幼均屬相同也曾經治愈 血薄氣衰 諸虛百損 少年斲傷 胃不消化 山嵐瘴癧 瘋濕骨痛 皮膚諸恙且療治婦女疑難各症尤著神效凡經售西藥者均有出售或直向上海四川路九十六號韋廉士大醫生藥局函購每一瓶英洋一元五角每六瓶英洋八元郵力在內

東三省 經理處 源來盛

療治痔瘡服用

韋廉士紅色清導丸 PINKETTES

諺云十男九痔人人皆知也則十分之九人數閱此紅色清導丸之能治痔瘡者欲先覩爲快矣上海中華書局呂紹欽君來書云僕患痔疾歷有年矣起居爲累衫褲常汚深惡痛絕無可剷除今春友人介紹服韋廉士紅色清導丸一服而疼痛減再服而脫肛愈迄今數月並未復發願刊報端以爲患痔者鑑如尊處無從購買紅色清導丸請寄郵票大洋六角至上海四川路九十六號韋廉士醫生藥局原班寄奉一瓶

瘦弱無憂

今有真正良劑出世使君肥胖

穩固強健之身體容易可得

此有轉瘦爲胖之靈藥名曰首穀藥片世人不知如此靈藥得治彼之身體衰弱腦筋萎頓患苦瘦弱及至死亡豈不惜乎千萬瘦弱之男女老少請試首穀藥片親驗其功後及知此藥之靈効

此藥不是瀉劑即補血補胃所食之物善消培力顏豐和色加重體固使瘦弱者能肥胖變成新人物眞可謂人造之仙藥

天下許多醫士研究肥胖之藥已多然終不出今有首穀藥片出世以濟蒼生吾人之未曾思得豈不讚今世之醫家乎

每一瓶四十粒載內英洋一元五角每六瓶英洋八元購買六瓶者遠近勿論郵費一概在內

東三省代理

●奉天、大德生中西藥房歐美藥房同仁藥房德記藥房華泰藥房仁濟藥房天和藥房●長春、興亞房藥仁濟藥房協和福和春福●哈爾濱、世一堂恒德堂仁濟英房天豐源●吉林、五洲藥房補天石藥室文萃恒●營口、中西藥房廣芝館●齊齊河、藥美煙公司中西藥房●安東、東益增遠●遼陽、天鈺成義與福興華藥房福慶長●海城、華西藥房華興泰吉成福●鐵嶺、裕和盛同合義祠合盛●錦州、仁濟藥房天壽藥房●阿什河、大德生世一堂●雙城堡、華西藥房德昌峻●呼蘭府、中西藥房●金州、德記藥房●蓋平、萬昌厚●撫順、萬福泰●公主嶺、三合公●昌圖、益濟藥房●開原、濟生堂●鳳凰城、增源普玉順慶●新民府、天益長維新書社●山海關、泰西藥房民生藥房 及天下各處經售西藥者均有出售

中國北邊總代理處上海博物院路十七號 新順發洋行

英國倫敦 美國紐約 首穀藥房啓

乘車遊行街市毋忘 三炮台香煙之佳趣

三砲台香烟可向寰球各處上等售烟家購取小包十支或二十支錫罐五十支出售

三砲台香煙係英國倫敦與勃力司土耳之威爾司名廠監製歸英美烟公司專售

請將贈券留存每百張可兌換精緻畫片一張

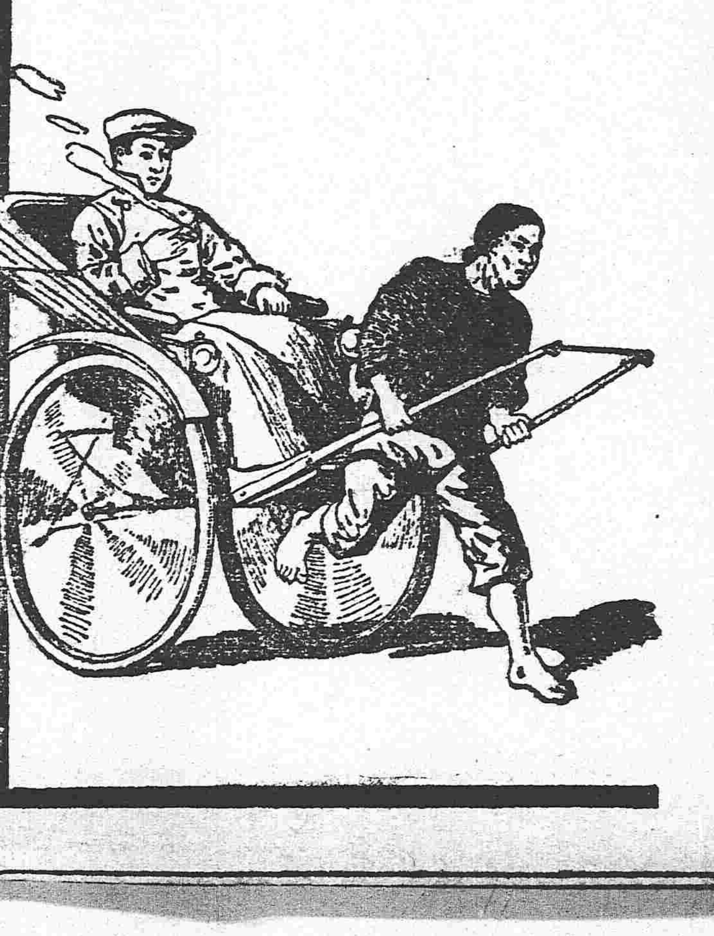

奉天 哈濱 萃華金店

本號久蒙中外社會歡迎今復添聘良工專門擬鑲金絲眼鏡寶石手鐲手鐲戒指民簪耳環盃盤酒器喜壽贈品英孩彌月贈品金銀品質純粹工製巧妙樣式全備取價輕廉非別家所能比列敬告賜顧諸君幸早惠臨

奉天城內四平街南銀行胡同 中國電話六百二十三號

哈濱道外東大街三道街口

志仁堂雙層化積膏

本堂於早年發明新法創成特別雙層化積膏一種功效神速與衆不同現已暢銷近遍三省遠達京都北洋各寄售處共有五百餘家非實效實驗斷不至此此膏專貼男婦氣積血積寒積食積心胃疼痛胸膈脹滿氣逆不舒噎嗝反胃氣臌水臌癥瘕痞塊痢疾泄瀉腎寒腰腿筋骨疼痛手足麻木男子疝氣腎囊潮濕婦人經血不調經前經後腰腿疼痛赤白帶下子宮寒冷久不孕育並治小兒乳積疳痞蟲積偏墜等症此膏收效甚速少者五六日多者十餘日不但積消聚散而且健脾衛生誠膏藥中之妙品也此膏每份兩張紅白藥面兩包合洋四角買十份加一份買五十份八扣收欵

各省各城寄售處

天津隆泰和 山海關永順和 吉林興順恒 卜魁慶泰興 城廠公悅成 錦縣益興公 梨樹富盛泉 岫岩復元公司 復州德益厚 鐵嶺福合盛 東平三文達 熊岳廣順利 遼中萬聚長 海龍永興東 營口福有長 北京太谷店 西安福合慶

莊河義德成 西豐福長太 公主嶺福德昌 遼陽福春興 安東豐泰益 新民福賜生 長春文萃堂 大連信成湧 牛莊天和福 蓋平恒昌德 寧遠瑞興德 營口益盛東 法庫德生永 西豐東興順 廣寧東福盛 山城子全順成 海倫玉盛源

朝陽福盛燒鍋 臨江東和長 赫爾蘇湧源居 五站富盛通 千金寨恒興茂 台安德聚永 鳳城恒意德 金州廣盛義 撫順天增源 哈爾濱天豐源 大孤山長豐源 千金寨天增東 海城慶成和 義州寶增湧 山城子興盛源 輝南全順東 公主嶺三合公

寬甸公順勝 本溪張碗舖 大東溝中和德 通化源興東 伊通州復興湧 盤山德慶隆 大民屯裕泰興 清河門義盛興 樣子哨興順成 安東益增遠 東平天增大 洮南正心合 大孤山豐泰利 興京德順永 孫台增益昌 金屯廣源湧 大連協茂盛

新賓堡德勝永 黑山協成順 孫台全盛永 海龍公議當 懷仁福記洋行 長春德盛和 田莊台福聚興 長春天合慶 鐵嶺永慶東 開原增益昌 新兵萬泉燒鍋 綏中德發號 牛莊滙隆溢 通江口義興泰 懷德雙興長 朝陽天增東 蒲石河順懋德

通化謙泰潤 撫順萬聚興 大石橋同升和 海城元增湧 太平哨仁裕厚 八面城巨源益 昌圖廣昌和 公主嶺廣慶亨 懷德大亨久 開原德順合 柳河義興成 騰鎮天裕泰 西安增福盛 遼源長興隆 彰武同義合 雙城洪順隆 遼源天合興

強種補元丹

此藥專能強種強種必須以補腎爲先補腎尤必以補元爲主故製此丹強種補元獨推良劑請試用之庶知功效主治男子先天秉賦不足後天脾胃虛弱諸虛百損五勞七傷熱發咳嗽自汗盜汗腰腿酸軟精神疲倦五更腎瀉腎囊潮濕腎寒疝氣便濁遺溺遺精或中年房勞過度精髓虧乏陽痿不舉或思慮太過神精耗傷驚悸心跳或老年酒色嗜好精髓枯竭陽乏絕嗣等症之神效誠爲強種補元之良品也每大盒四兩價洋一元小盒二兩價洋五毛

神效麗胎丸

蓋鹿乃仙獸得百草精華其功在角胎秉牡鹿之精牝鹿之血得完全氣血成形加藥料爲丸專治婦女經血不調或前或後或多或少其色紫黑成塊臨期腰腹疼痛或經閉經漏赤白帶下子宮寒冷久不孕育或受孕不安素慣半產服之神效每丸價洋二角每盒十丸價洋二元

北京農商部商標註册巴拿馬賽會農商部發給奬憑奉天巡按使備案佈告專賣

中國電話六百六十七號

本號開設奉天大東門裡路北 志仁堂啓

盛京時報館啓

無不提有向讓該處匯兌者請移玉敝號面匯便當務必從廉特此佈告

中國電話一九四號 日本電話四十八番

前遷移於舊址之北首道西洋井胡同面東大門內如蒙光顧請移玉該處可也特此聲明以免向左

◎轉運鐵路貨物 ◎保管倉庫貨物 奉天大西關 中電話分局 六八

東三省新聞

▲奉天▼

●扶國軍擬投入蒙軍

現有扶國軍黨羽數百人與蒙匪巴布札布勾結擬隨同蒙軍前往東蒙以冀倖免勦滅而巴布札布亦袒護扶國軍有帶領回旗之意張督軍深慮扶國軍黨羽如果投入蒙軍恐蒙人無知受其煽惑或致不肯同旗解散貽禍大局刻已派員剴切勸導以便早日回旗解散（行）

●莫謂奉天無人

旅京津滬奉天人士昨曾開同鄉會以某某等三要人把持政權貽禍桑梓一再開會討論已將某某等三人之罪狀確實調查臚列報告徵求奉省人民之意見聯合會議上書于政府及議院以冀挽救奉省時局

●征蒙軍去留之爲難

蒙匪因勢力不支均已逃散邊鄙之患應幾少艾但軍隊千里長征勞疲不堪欲即調歸內地又恐匪徒反覆無常慮僞竊發欲使軍隊久駐于外既勞兵士又糜軍餉故張雨亭督軍近來連日與軍政各界重要人物會議以謀久遠免滋後患云（鄉）

●奉省六年度預算概況

奉省六年度預算案因新舊糾葛經費收縮編製頗費時日乃國會現已開幕中央屢次電催經王維宙廳長妥爲編製計歲入一千一百三十八萬餘元歲出一千一百餘萬元尚屬有盈無絀其中以軍事費爲最多其次教育實業兩項行政費爲最少云（光）

●添設東蒙鎮守使之說又起

東蒙添設鎮守使昨年春間即有是議因限於財政又兼有特別關係迄今未能成爲事實昨聞軍署人云張督軍以大局雖定邊事吃緊東蒙地方遼濶蒙匪屢欲進犯非添設東蒙鎮守使一缺實不足以資鎮懾而固邊疆擬日內條陳中央迅速添設俾免蒙民受匪煽惑致生不虞云（光）

●商會維持市面金融之告通

商會前爲維持市面金融起見詳請省長援照長春辦法變更弊制使用大洋已蒙省長批准曾誌本報茲聞各銀號已遵辦多日商會恐商民誤會拒絕不使昨特擬定條件四則通告商家一律遵照其條件如下

（一）奉省因小洋缺乏改用大洋嗣後有持小銀元票向各銀行號兌現者聽憑銀行號以大洋或大洋票及日本金票正金鈔票羌帖等貨幣代換之如不足大洋一元者仍照換小洋

（二）各種貨幣兌換行市由銀行號每日上午十鐘及下午一鐘揭示並公告之即爲本地行市

（一）各商號貨幣出入應一律以銀行號所揭示之行市爲標準不得自爲風氣紊亂金融（一）嗣後有持大銀元向各商號購貨者或商號彼此交易均隨時照本地行市折合不得拒絕（光）

●設立省會籌備處

張督軍以省議會成立在即關於議會事務非常繁多非另設機關以總理之難期專責除前日由政務廳發出通知招集各議員預於九月二十日前一齊到署報到以便屆時開會外又在署設立省會籌備處專理省會一切事宜云

●巴匪有捲土重來消息

巴布札布就撫後定期率其黨羽回赴索倫山解散各務正業業誌本報茲聞該匪內中股數甚多巴布札布無統馭之能力故被困於郭家店者雖均樂歸順而在他處者意見頗不一致故郭家店巴匪之撤退迄今遲遲未見其行今聞彼等方籌議與金鼎臣之部屬暨各處胡匪聚集於郭家店本部各頭目如省不願妥協和平有重整旗鼓拚死再戰之說

●張軍長以蒙事電告中央

自蒙邊告警以來中央屢次垂詢張軍長已經迭次據情詳報聞日昨又有詳報其內容分爲六項試述之如下（一）蒙匪之近況（二）勦匪之辦法（三）防務之佈置（四）各蒙旗對於官軍之情形（五）三省前後派往征蒙軍隊之確數（六）籌措征蒙兵餉（光）

●教育科嚴催外省教員

省垣各級學校開學已經兼旬而各校外省教員多自伏假歸里迄今未到以致各校課程尚多闕如教育科恩主任以此事於教員責任學生學業均有防碍日昨特函電分致各地教員催其迅速來校授課若有特別事故不能前來者亦速函覆方可另委他員接充以免荒廢學務云（鄉）

●新鑄銀輔幣將出現

省長公署昨准財政部咨開擬將續鑄銀輔幣一角二角五角悉依國幣條例位以十進不准扣折納粮完稅均可通用不日即將發行仰即行文轉飭各屬一体知照云

●通飭保護測量標幟

省長公署昨據測量局地形課閻課長報告各縣山嶺前經測量新設立之標點及標石多經當地人民私行拆壞查標點爲測量根本一經損壞實與進行有碍應即通飭各縣知事除將各處毀壞標點該地鄉民嚴加查辦外並飭各地警團一律妥爲保護云（鄉）

●農業試驗場復活

農業試驗場前場長高溥泉辦理數年毫無成績且虧累官款當經張省長諭令裁撤將所有產業悉行拍賣由公署派科員馮景僑賀子良等辦理拍賣事宜當時牲畜花木全行賣出不料張省長又復委任前師部教練官劉佐爲該場委員月支大洋五十元將從前所賣花木牲畜悉行追回迴賣出之花木已三數日間兩經遷移半多死去其牲畜則有轉賣他處亦均備款購回損失又復不少（化）

●請發學款

省城各學校自開學以來已閱多日經費悉未發放際値中秋在在需欵當由各校校長面見恩陰普任請其轉請財政廳速發學款以維學務云（化）

●教育會長之逐鹿

省教育會刻屆改選會長之期舊會長李董兩君在學界有年聲望素著辦理會務亦極熱心一般會員均推重之頗有連任之望聞南關某校長對於此席頗爲熱心現已四處運動惟將來果能如願與否尚難斷定

●蓋平電禀地方匪患

蓋平縣朱吉甫知事報稱地方吃緊各處匪徒蠢欲蠢動業已嚴加防範張軍長以爲當此時勢防範雖嚴恐有疏畧之處委派專員劉玉恒赴該縣調查是否屬實云（德）

●劉廳長公畢旋返

遼陽地方審判廳長劉大奎到任後對於該廳事務異常整頓現有某項要公於前日晉省迭次謁見高等廳長沈季讓君請示辦法面商就緒聞于日昨乘晚車旋遼云

●參謀過奉返吉

吉林督軍署參謀李某前因政府電令爲某項政務赴京與議日昨午後由京過奉謁見張督軍面叙一切即乘開往長春車返吉云（立）

●限期催報知事與學成績

聞張省長昨致各道尹訓令其大致謂查知事與學考成條例頒布已越一年前經依例訂定知事辦學考成事項表並考核標準分別咨請教育部核准並通行各道尹查報在案現已逾限四月各道尹遵照查照前項表式據實塡報以憑核辦云（光）

●沈廳長晉京預聞

高等審判廳長沈季讓氏以民國再造司法行將獨立關於奉省應行磋商事件甚夥特請准張省長擬於三號晉京磋商一切所有該廳應行職務暫委民庭庭長朱顯年代理返之期約在兩星期云（光）

●派赴戰地委員旋奉

前因蒙匪倡亂陸續調遣各縣軍隊剿辦當派軍署副官李相廷前往洮南相機參贊現在業經停戰故李君於日昨乘坐滾車旋奉云

●派員押送罪犯晉省

本溪縣單靜侯知事以該縣監獄窄狹因犯孔多易致疾病日昨派管獄員白耀洲押送三年以上徒刑罪犯九名進省送入模範監獄寄押云（參）

●吳鎮守傷猶未癒

洮遼鎮守使吳興權氏前因督兵勦匪傷中肩部嗣經軍醫療治漸就痊可並有電來省謂傷已全癒迭誌前報近據洮南友人函云謂該鎮守傷仍未癒且邇來吳常加劇或存不測之虞亦未可知信耶否耶姑誌之以俟續聞

●昌圖請領子彈

昌圖縣知事日昨特派委員王作新來省詳報黨匪擾害情節並謂各區警團近因時出緝捕子彈耗用極多不得不再行請領以資應用傳聞所請者爲三十年式子彈一萬粒七密里九子彈一萬粒十那子彈一萬粒共計三萬業蒙張軍長允准飭廠照發不日該委員即行回昌云

●測量校停招學員

東省測繪學校招生計五期矣近奉張督軍令謂奉省財政困難達於極點惟有將一切機關竭力裁減以期稍有寬裕且該校畢業人才已暫可敷用今歲例應續招第六期學生暫行停招並將該校歸併測量局以節公費俟財政稍形充裕再爲積極之擴張該校業已遵照辦理矣

●署長受賄被撤

九門外五署署長王貫均係警廳警衛隊長運動宋墨林得升該署署長旬日前宣囊其涸思設法醵金以潤之嗣赴各娼寮擇甚年屆三十之妓女七人傳至警署謂年已老大例應送入濟良所爲之擇配被傳之班主或領家以各妓非有債務未清即有身價未償一旦均送濟良所受損實鉅乃挽人向王關說允納資放回是後議妥每人出洋三十雙方應允王共得洋二百一十元即將各妓放回所謂例應如是者入道侬闆者均一字不提矣詎料好事多魔竟爲總廳某某所悉王乃分予一百以符利益均沾主義而免洩漏不數日風聲所播竟又傳入某督察員之耳該督查據情調查確有其事即行稟明廳長轉禀處長于日昨撤差懲辦幸王氏手眼靈通加以警處事有錢即行多方運動罪可免去催差事則已不能挽回矣

●陳紫蘭已出獄矣

前遼中縣知事陳紫蘭因在遼中任內吞蝕賑欵六千元種種不法行爲爲公民揭控經省公署查實撤差羈押監獄後經其族弟陳友蘭携貲赴京運動並在省求某某緩頰諸事妥協陳紫蘭若大之罪卽形消滅於日前釋出仍得自由乃弟陳友蘭並擬爲其在省謀充某廳科員云

▲千金寨▼

●添委書記長

撫邑登記所一等僱員王維珩氏人極端重辦事勤謹對于應行職務不遺餘力故近來該所內容益形整頓矣聞爲主任所嘉許簽請監督委該員爲該所書記長已蒙允准加委云

▲營口▼

●日軍官設筵召請

駐紮牛家屯之日本守備隊于上月內業已遷入新市街請林館附近以資衛護僑民該新任隊長建野中尉爲聯絡本埠官紳起見日昨午後四鐘時在灕海樓肆筵設席東邀遼瀋道尹警察廳長並許營長等及日官數員開觴晏飲頗極一時之盛至午後八鐘始盡歡而散

●河工用料之糾葛

本埠遼河工程師英人秀思君前經王岳兩姓包買柳條若干以備築壩之用嗣因盡碼不符已經涉訟遼瀋道尹爲通權達變起見特派朱知事會商英領事判決原價折扣三成兩造均願畫押解此糾葛云

▲岫岩▼

●團總德人

岫岩東區保衛團團總王會卿君自任事以來對於地方公益無不首先提倡當此青紗障起胡匪搶擄時有所聞該團總以保護商民爲己任每日督率團丁往來梭巡道路詳細盤查毫無懈怠之意以致該團所轄全部商民得安枕席似此克盡厥職誠我岫不可多得之人材也

▲安東▼

●舉行啓輪禮

安東漂木一項係漂木局大宗入欵每至五六月間大雨驟至江水暴漲飄風揚尚丢失木排素屢有所聞採木公司爲保護木業起見在安東滿鮮鐵工所造就采福輪船一隻於本月三十一號舉行啓輪禮擬午後六時該公司假公會堂邀請中日官紳各界大開筵會云

▲黑山▼

●急令勦匪

二十九晚九鐘陸軍二十八團接台安縣專函報告在縣北有金鼎臣匪首等帶馬步賊三百餘人聲言爲宗社亂黨與警察戰鬥該縣恐寡不敵衆是以請楊團長派隊保護該團長當即下令開差不分晝夜前往台安云云

●禁止私帖

知事曹公于二十九號布告市井私帖害民最甚若不極力禁止恐於圜法有害除在商會取保四十餘家外所有私出紙幣一律禁止通示後親率警察赴各街檢查如有違法行使者提署重懲此後錢法經曹知事之整頓當有起色矣

▲大孤山▼

●追悼亡警

莊河西北區於八月八號高巡官帶警士十六名與胡匪接仗當塲擊斃匪首一名受傷匪三名奪獲槍械子彈等件將入票擊下安然無事當陣亡一等巡警白秀雲一名該區商民於八月二十五號在孤天后宮地點開追悼大會設白秀雲君靈牌並輓聯祝文致祭誦經超化以慰幽魂而與祭者則有商會巡防各界人等到會追悼云

▲錦縣▼

●巨匪被擒

著名巨匪窩主史洛化係二十六年著名票匪現在與南鄉一帶票匪私通聲氣並與該賊等消贓託足無所顧忌於日昨經警長劉君敬典訪獲窩主下落親身帶警多名並帶領眼線在城南管家屯將巨匪窩主史洛化拿獲並起出快槍一杆逐即帶警鎗供轉送司法懲辦噫此賊一除其餘賊匪不難尅日肅清也

●團總盡職

北關第二保衛團團總烏德安氏自任差以來頗爲認眞現在各處胡匪肆起該團總親身帶領團丁等極力梭巡在北關鐵路一帶晝夜奔馳辛苦非常刻下該處商民賴以安靖如該團總者可謂克盡厥職也矣

▲鐵嶺▼

●籌辦聯防

日前縣公署奉巡按使飭開界謂青紗障起股匪東起西應搶劫重案日見其多若不及時撲滅一旦蔓延勢將不可收拾飭即遵照清鄉辦法會同鄰縣將界址相錯地方擇要劃警戒綫無事則彼此聯絡有事則會合防勦並厲行清查戶口等情使匪無隙可乘則匪不絕而自絕等因縣知事當即飭警察事務所遵辦約不日即可詳復云

▲孫家台▼

●安置機器

驛東小孫家台電話分局前奉開原該總局委員趙一琴君飭令該分局辦事員林忠元增租房間添覆舖墊並經趙君由省購備電話機器一架業誌前報近聞該局將房間表糊妥叶由省購置日本電話機器依法安置另外添設器匣俩個藉資便利商號消息擴張營業云

▲開原▼

●包辦橋捐之近訊

開原向有橋捐十餘處每年進欵四萬餘元補助警學經費前有闕某晉省迭在財政廳請求包辦此項橋捐已奉批飭開原縣查辦而闕某欲以建橋工費員役薪水擬在三萬元之譜已奉縣駁茲擬欲以四萬元包辦橋捐投遞呈詞諒邀批准云

▲西豐▼

●搶掠日商

邑南二道崗日商昨突來胡匪數名入室搶掠該商櫃夥華人以武力對之被匪擊斃又將日人擊傷未致殞命並搶去票洋等若干于是該商報告本縣日署領事官前往彼處檢驗當時將兇犯王鳳呈拿獲送交縣署懲辦後經如何了結容訪再誌云

●郵票落價

本邑二等郵局局長陶君蔭棠因地方遼闊鄉鎮繁雜是以郵務頗盛該局長凡于各項公文函件及包裹物品等類無不遂時派差傳遞毫無遲延積壓之弊從前時投信每封銅幣五枚昨奉總局來諭飭令郵票落價等因今則每平信合銅幣四枚半云

▲海龍▼

●征蒙軍過境

駐濛江吉林第二混成旅軍隊奉調開往伊通州前敵征勦蒙匪于日昨由海境路過西下云云

▲公主嶺▼

●警長旋嶺

自蒙匪擾郭家店懷德警長王品三君即率全縣馬警馳赴前敵助戰刻因蒙匪勢敗該警長以注重地方治安起見率領全隊回懷已于本日午後四時返駐嶺街

▲懷德▼

●保衛團解匪

刻下青紗障起胡匪充斥到處搶掠民不堪命于昨朝陽坡保衛團拿獲胡匪二名未詳姓名已送縣署懲辦云

●商務會閉門

懷德商務會會長劉耀廷充任會長多年近因期滿改選日前各商赴會選共三十六家復舉劉耀廷爲正會長得三十三票惟雙興長大盛棧同興成三號反對然亦無可如何隨想特別手段要求多條而劉耀廷應允後又不知爲某欵又起衝突于昨商務會會長及書記等人盡行搬出會外門亦封閉云

▲八面城▼

●匪黨蜂起

本城自防兵拔隊征蒙地面祇有警團兵力未免單薄因此城北三十里之遙起有匪首數名一綽號打一面一天赦羅先生一天元聚集黨匪七十餘名傳說等候團兵警兵勦北對敵團總張振寵昨將各甲調齊往勦未知能否肅清也

▲梨樹▼

●巴匪果能投誠乎

巴匪自聲言投誠後已預備整齊行裝速回索倫已誌前報昨聞巴匪又緩五日爲歸期時下四站宗社黨二千餘人在河套紮營附近搶掠勢甚披猖巴匪祕密往來其心叵測前敵軍隊不可不預爲之防也

▲長春▼

●旅長進省

本埠第一混成旅旅長裴鎮守使早擬赴省特因地面不靖時有向各處撥兵各節未得脫身今因有新募兵士添招一旅之說是以前往省垣謁見孟督軍請行一切云

●蒙古少公不果來

內蒙郭爾羅斯旗王喜里木盟長齊王並之少公爺于今春三月間曾在北京娶妻早有擬定于七八月之間方能回蒙日前早有聞文定于月之二十九日到長其本蒙微租局裴員隨時借妥開埠局房作爲行臺不意昨午打來電報因蒙匪及黨派滋擾不果來矣

▲吉林▼

●四區防蒙匪法

吉林縣署四區與邊外長春德惠兩縣界址毗連該區馮區官恐有蒙匪由邊外竄入遂將保衛團丁分調三隊每隊百名一駐下九台站一駐飲馬河台其餘一隊逐日會同警兵在沿邊一帶梭巡故該區近來尚覺安謐

●日警察官更替

聞駐吉日本領事署警察署長篠本重祕現奉該國政府調任延吉領事署警察官之職務以資熟手所遺吉署警察長一缺當經調悉天津日領事署警察官小川氏任開篠本君于奉令後即于八月二十八號乘吉長路下午車攜眷赴延吉任事矣

▲哈爾濱▼

●濱黑鐵路之布置

由哈爾濱至黑河之濱黑鐵路中俄兩國所訂之條約原係合辦由俄亞道勝銀行借用欵項乃俄人對於該路工程非常注意雖現時不能開工而一切進行手續已竭力布置並未知會中國前曾派出測繪員分九段實行測勘路綫刻又派中東鐵路副工程師多博羅沃立斯基爲該路之總工程師查驗勘定路綫是否相宜以便于戰事平定時即行開工云

▲黑龍江▼

●省長熱心慈善事

日前畢省長捐助慈善會市錢四百吊廣信公司助捐千吊業已送交該會收訖云

●減政首倡

本省自畢督軍蒞任以來於行政方面恒抱消極主義聞已諭令各機關凡屬冗員均須裁撤並先由軍政兩署著手實行云

●校長得人

龍江縣立第一國民學校校長崔君澤綿現被龍江縣調任第一高等小學充任教員遺席該校主任教員王君萬鐘接辦聞王君接辦以來添級招生聘請教員一切從新整頓惟儉惟勤云

●章程照舊

齊昂鐵路公司因新章程未能通過遂一律照舊章辦理反對者當無異說

各埠銀行及各種貨行市 …… 現銀加色 鈔票換爐銀 八錢四二 …… 豆油 小米 集市 …… 天氣 ……

雜報

▲奉天▼

●誤傷牧者　日前城東双英堡子有一牧人在田間刈草與其同伴以相撲爲戲其一被打而仆其一疾馳後經仆者奮力前追欲圖報復適有該村團兵二人自處來遙見一人前跑一人執棍而追疑爲路劫開槍向後追者擊來追者應彈而倒而前跑者亦止及近視之始知誤會該牧彈中腿部不能起行日昨經其家人等抬至城中求醫院割治云（鄉）

●求神得子　城西三家子有王姓夫婦者家道小康年俱四十並無子嗣該屯有觀音廟一所旁附有一送生祠王姓夫婦於去秋爲求子計曾禱於該廟並許以演戲誦經及至上月二十六日王氏居然生子竟以爲神靈庇佑日昨有過其村者適該家生子七日備有酒饌香燭並請僧道一夥敬送該廟用答神庥云（鄉）

●子承父業　西門臉說書場中有韓小乙者調撥絲絃手藝甚佳據韓係遼中人家計甚豐其父在時精諳絲絃終年在京津等處各茶園獻技因而起家惟生小乙一人嬌慣異常其父死後其母更加溺愛爲之延師教讀而小乙又酷好絲絃於數年前偷跑數次皆被其母遣人找回然卒不悛改其母亦無可如何只得任其自便蓋小乙於去歲來奉遂以說書爲業云（鄉）

●嫖客無錢　日昨晚間某銀行廚役于德祿與某飯館之主人齊某在平康四街某妓館冶遊臨行時不能付給盤資該妓不放其行于廚役大怒大聲曰吾係某銀行執事一元錢尚不值也該妓乃唉云無論是誰吾急於求錢他非所知也該廚役不得已令齊某作押伊出外至他處借洋一元始得同行而去（鄉）

●小孩墜井　大南邊門裡迤東某胡同住戶丁有才之小孩年六歲日昨下午四鐘時未知如何陷於街北之井中迨鄰人王某瞥見始招呼多人設法救出該孩已不知人事能否不死俟訪再誌（立）

●手足相殘　大北關下頭西胡同住有徐雨忱者視其兄如寇仇前因家庭細故毆兄未果後又乘醉持刀行凶傷兄腿部幸經鄰人赶到未致釀成命案現聞徐某寄押警廳伊弟聲稱待外出時必殺死之以解憤恨噫如徐雨忱者太無手足情分矣（立）

●淫奔被阻　城西丁香屯住戶張某之女年方二八貌甚平常與鄰近白姓子調戲成姦情投意合日昨早晨携洋三十餘元双双潛逃來省擬搭乘南滿火車北赴長春不意行抵黃姑屯老車站地方被女母查獲當將一對鴛鴦一併帶回至如何發落尚未聞知（光）

●住戶潛逃　大南關火神廟南胡同韓宅院內住戶趙某前曾在黑省某衙署充當科員因事撤委旋奉迄已年餘無所事事己將家中衣服首飾典質一空近因舊歷中秋節在即債務纍纍遂于昨晚乘間席捲潛逃經各債戶查知早已杳如黃鶴矣（光）

●人財兩空　魯人周大成自幼來奉在大西邊門裡于家菜園傭工數年來頗有積蓄當以小洋二百三十元憑媒說妥南關李姓女爲室過門未及兩月李女竟託辭歸寧一去不返周某往岳家去接反誣周某將伊女出賣勢甚洶洶聲稱非起訴不可後經多人出爲說項雙方派人尋覓今已多日仍無下落（光）

●陽臺野合　暗娼不獨有礙風化與妓寮營業亦有妨害故近來警察對於暗娼極力驅逐嚴加取締此等風氣漸行消滅詎大西關大十字街北湖同前屯墾局西胡同住有劉姓婦招引淫婦蕩子來往家中爲野合場所殊屬恣不畏法不識責司警察者其亦知之否乎（光）

●命案私了　距城二十五里施官屯住有農民陳玉貴者其幼子於日前在街玩耍不知因何被同村劉淸田之子用木棒誤擊頭部致受重傷當請醫生調治並未見効旋於日昨斃命陳家不容輕了擬赴省城控告幸經同村人樊李諸人從中調說劉家出洋三百元事始完結（參）

●祝融肆虐　前月三十一日十二鐘餘小西邊門外西塔附近某日商因燒火一時不愼致將屋內紙棚燃着火光冲天延及鄰近日本當舖當由日警署電知消防隊及日警察竭力撲救多時始行息滅僅燒毁房屋十餘間約計損失千餘元云（參）

●女生憐貧　日昨下午二點鐘大東門裡有某乞丐者衣不蔽體身僵欲死詎經南來張趙二女士爲某校學生並肩而行該乞丐向其叩頭求討某女士隨由囊中取出小洋五角與之該乞丐感激不已（參）

●醋海生波　省劉富春遼中縣人在某署充當書記官月薪四十元無所消費乃日事冶遊平康與某部妓女玉蘭相識熱度增高竟以番佛三百尊爲該妓書脫籍納爲小星迄今已三閱月矣詎爲原籍大婦聞知於日昨找尋來省大事口角未悉如何了結云（參）

▲牛莊▼

●校長被撤　本鎭官立高等小學校校長王左卿者自來牛接辦學務以來已經年餘所辦學務毫無進步前被海城教育公所詳查該校長辦理不善劣跡多端牛鎭教育有退無進即將該校長撤職歸家另選能員接替于日前由海特派何君來牛接辦校長事務諒該何君至牛與學務上必有一番整頓云

▲岫岩▼

●書記易委　岫岩南門外屠獸場書記金會泉君充差多年諸多謹愼日昨不知因何忽然請假遺席以城西龍寶隆何世良補充詎意何某事不遂心不肯就職警察事務所所長尹善符已暫委事務所書記姜作新先行代理云

●有玷閨門　岫西三十里熊龍溝住戶某甲年逾半百去歲失偶身前兒女各一長兒年及而立尚未成婚次女年近花信乳名姐子亦未許字爲人稍有姿色情竇大開與其姑表哥某通姦日久懷胎適於七月初旬臨盆產生男兒一雙恐人知覺當棄諸壕溝其父知之亦無可如何將來此女不能久留聞其父速謀以女換媳之計云

▲營口▼

●元元紅得露風頭　名伶元元紅經本埠閣某邀至來營坐困十餘日未得唱演及舊日債戶近前追討各節已詳本報茲悉閣某以無法支持之故頗懇馮三大人德玉成之財東即陸軍二十八師師長之本家出爲週轉一切底包外臺始能了結昨悉元元紅已在小紅樓開場演戲矣該伶之賴以得露風頭者皆馮三大人之力也噫

▲安東▼

●凌豆開行　本埠糧石係大宗交易每至八九月間陸續開行找有殷實舖保先錢後豆來年幾時交豆立有定單照時價以定盈缺舊歷八月初一日開凌豆行七百零七兩五錢巳成之交易八千餘石較之上歲所成之豆巳在加倍之數言明來年四月初一日作價云

●道路宜修　本埠元寶山東頭滿嶺交錯行路最難邇來大雨連綿冲壞道路凹凸不平以致馬車難於行走此路屯下糧車最多倘不從事修理於交通不無影響未知有地面責者亦知之否也

▲錦縣▼

●放卡搶刦　城西十里臺村係東西通衢大道忽於日昨二十九號午前有胡匪四五名均各持手鎗在該處放卡堵刦所有行人百餘名均行搜擄聞搶去帖錢奉票五百餘元內有梨客搜去五百餘吊該賊等搶畢遂即竄入青紗障內而逃未悉該處警察有所聞否姑誌之以覘厥後

▲黑山▼

●穿窬難防　西山古刹興龍寺僧人定興素稱皈衣受戒後日夜誦經頗能謹守淸規所有日用財物一切全交與大師付蔣幹一人經手近因青紗障起四屯賊盜猖狂老蔣幹將家存衣服全行運至廟中存放不料避盜招賊於昨初一日晚十二點鐘被賊席捲一空迨經知覺賊已杳如黃鶴矣

●巡官獲匪　縣屬北五區界唐家泡前街住戶王獻卿於去歲三月三十日夤夜被搶該事主當即訪明有同屯游手韓六子給作眼線勾外匪至王家强搶當時因韓六子逃遁在外該事主未便指控而今事隔年餘韓六子自覺不能犯案近來潛逃回家於本月該事主訪確遂具情指控當蒙曹監督飭五區巡官王蔭廷獲送到案但韓六子係多年著名積匪不知如何辦法若懲以輕罪恐虎歸山必致反噬矣

▲鐵嶺▼

●詳驗倒斃　日昨西門外大樓後倒斃無名男子一名當被警察一區查知當即詳請事務所轉詳請驗云

▲孫家台▼

●運到粒鹽　本驛南滿鐵路公司代各商號輸運貨物除大豆一種爲數最巨餘者輸入驛內之貨即屬粒鹽爲大宗近以秋成在即各鹽商乃預備冬季銷售以謀利益故前有某鹽商以營口序昌和隆運粒鹽九百石至驛泰東棧代往驛東小孫家台鐵嶺緝私分卡調銷行運護照三張其鹽卽經該棧售與天興合等號云

▲姚▼

●錫光被捕之始末記　姚錫光被捕一節業已迭誌本報茲復從各方面探得種種原因彙誌於後

姚錫光本一前淸候補人員由良弼提携入練兵處充當科員姚遂大施手腕運陞至陸軍部侍郎後因事赴張家口一次民國成立姚乃假其曾赴口外之名僞充熟悉蒙邊情形囑其子鴻法在袁總統前力爲吹噓而得蒙藏局之副總裁其時蒙藏局正總裁貢桑諾爾布因旗下有事耽延未能到京姚乘勢布滿羽翼上下爲奸而侵吞彼時大總統頒賞甘珠爾瓦活佛之一萬元實當侵吞之初姚以爲蒙人不暗內情可保無虞孰意事不湊巧貢桑諾爾布總裁選由蒙旗來京任事蒙人因得有蒙王爲蒙務之主管者遂向之泣訴貢王不得已而向法庭提起公訴於是經手甘球爾瓦之賞欵者沈鈞存瑞二人就捕矣沈存二人朝捕之後姚已到張家口外檢察廳會一次電致張家口都統就近逮捕張家口都統因彼鬼蜮技倆萬難措施又令其子鴻法保伊爲蒙邊宣撫使故當沈存二人就捕時此同爲官吏未免設法廻護乃覆電稱姚已赴東蒙不知現在何處故民國元年沈存二人罪案雖經判決而姚則實爲在逃之人也

姚既因在宣撫使任內未受審判廳之判決沈存二人獨行受過未免偏枯故沈存家屬浼姚同總統設法赦免姚既任宣撫總統似不能不給與面子故將沈存二人准爲赦免然沈存雖經赦免者檢察廳本可隨時逮捕然法庭素以不告不理爲原則故四年來均未過問而沈存二人之所侵吞公欵應行交出者迄今仍未交出珠爾瓦雖死其大喇嘛因受遺囑近又催索該欵此檢察廳逮姚錫光之原因一也

姚當民國元年爲蒙藏局副總裁時任用私人已如上述而姚氏當時又借口聯合蒙漢融化感情爲事組織蒙藏統一改良會到處勸人捐欵尤以勸令蒙人輸欵爲最多蒙人因其既爲蒙藏局副總裁不得不爲之酬應且姚氏於會中刋刻圖記一顆漢文爲蒙藏統一改良會印其蒙文之蒙字則爲蒙藏衙門之印蓋其所用之圖記爲蒙漢合璧者也此項印文聞蒙藏院尙有照片存焉姚氏之所爲如此是又造成僞造印信之罪矣此姚錫光被逮之原因二也

姚因種種不法之行爲受蒙人之攻擊不能再爲蒙藏局之副總裁也明矣而姚氏本一大官僚工於騙術矣焉能久賦閒散故與蒙藏院彈劾僞造官電之僉事馬吉符合資創辦華富銀行夫銀行之資本如何重大以馬姚諸人之力豈能勝任其爲騙局也明眼人早已見及不過事屬暗昧他人未便指摘而已謂予不信請觀之各報華富銀行雙方董事之告白其眞相自能了了然姚氏猶不以人之攻擊爲可畏竟自逍遙京中一若坦白無媿者其實在檢察廳控訴者聞已有百數十起之多此又逮捕姚錫光之原因三也

有此三因姚已搆成侵吞公欵罪僞造印信罪詐欺取財罪在法律應受數罪俱發之徒刑罪也毫無疑義而事又有湊巧者則姚氏被逮捕時又釀成犯煙禁之罪矣（未完）

●稽查被毆　黑山警察總局稽查仲松久君素行公正昨帶警察巡查行至東街高生子家中高生子正在嗎啡行針之際該稽查進院令其婦人母老虎與仲君撕打希圖乘隙潛逃不料巡邏警兵赶到將高某並現行正犯一併送縣罰辦矣

●嗎啡犯被獲　黑山西街于宗盛素有煙癖於日昨正在密室私打嗎啡之際不料被總局仲松久稽查訪知當時拿獲送縣究辦以儆將來云

▲公主嶺▼

●死而復活　本埠住戶董喜臣之傭工徐某因病斃命裝殮畢頃刻間又復蘇生現正氣息奄奄死生尚在未卜之間云

▲西安▼

●拿獲嫌疑犯　趙松岩者東豐人也家道殷實日前來安擬賣期豆寓在華昌店內日事冶遊恒在平康品花吃酒不知被何人暗以黑函達知警察所謂伊係宗社黨人物云云當被警察所飭警傳去研訊數次並無異詞嗣經本邑商學各界聯名出保始行開釋云

▲八面城▼

●希圖賴債　本街蔡木舖長櫃蔡某與財神廟住戶王某討債王某無錢抵償陡起無恥之心希圖訛賴以化伊債竟云蔡某姦伊婦女現已在縣佐署控告矣蔡某業被傳票未知如何訊辦似此希圖賴債可謂無恥甚矣

▲長春▼

●仙花獻瑞　昔有魯省人王紳家有仙花一株滋養三十年其得中亞元之年忽于七月開放鮮花一朶聞者咸云非常之吉祥當其時觀花者爭相前往車馬盈門碩儒名流皆贈以詩因集一冊名曰仙球花吟其內有警句云仙子未還球未老醒人世界總花花今來本埠西嶺德利染房有此花今已獻瑞此亦吉祥之兆云

●總理晉省　本埠商會總理史鏡齋君于日前赴省所因本埠商家要求招募兵勇作爲商團一節開會議定之後當進省謁見省長面請各節仍期全省各縣商會事同一律昨已回長將實行一切矣

▲吉林▼

●農會長對於保安之條例　省農會會長劉甲三君近以伊通各縣匪勢滋擾地方民生影響匪淺若不急謀保安方法則未來之隱患不可勝言故近在警察當衛前呈遞條陳一束其內容擬令各鄉將商民私有之槍枝赶速修理如抬槍一項亦可製備火藥以應緩急俾一致進行各保身家以寓兵于農之主義由各會首提倡以便號召換言之即係自由結合之鄉團誠亦救急保安之一策聞已得允許矣

▲張家灣▼

●委員慾火中燒　德惠縣稅捐局由吉派來之委員李贊唐到德月餘私囊稍裕慾火中燒遂於日昨八月二十八日來灣住二等娼窰迎仙閣爲雛妓金紅開包言明兩宿夜合資三百金孰知該妓年稚而委員係陽臺上將用力太猛遂大有鑿柄之危雖云荒徑已開而血流漂杵矣迨至雲收霧斂而該妓已昏不知人事該委員張皇欲走無如門已封鎖只得呼鴇母至前懇求救其無罪於是人語嘈雜渾如鼎沸直至天明該妓始甦若該委員者蔑國家之正供飽自己之囊槖未肯寄家以奉高堂而竟住局以打頭客是以悖入之金錢買無窮之孽債揆之天理人心將何以安也

●自投羅網　東北太平鎭有馮姓老媼日昨八月二十七日牽馬赴秧科地摘菜由高糧地內突出賊人一名將馬奪去乘騎如飛而去老媼大失所望懊喪歸家後有隣人告曰乘爾馬者係乾溝子宋某該媼遂赴警察第四區喊控不意宋某竟牽此馬來站出售當被王巡長鳳彩偵知立將宋某並馬一併拿獲云

▲黑龍江▼

●拿獲種煙人犯　江西扎蘭屯屬界恒有私種鶯粟情事刻經駐防該處騎兵馬三營營長張魁武君密探確實當即帶同騎兵拿獲飭派高連附將烟犯及新收煙漿十五六兩一併送交司令部云

●轉運煙土　近有哈爾濱道裏轉運煙土公司執事人赴京倫者日昨由哈到綏創立分公司惟有一般煙土客人求該公司轉運煙土者函絡繹不絕云

批示

▲奉天省長公署批示

原具稟人項香有　據呈已悉查本省上年開辦清丈局曾經張前按使飭據官地清丈局普通王公庄地章程範圍以外另訂淸查王公府帶地投充地畝章程十四條咨部核准公布原章第二條規定各王公對于干帶地投充地畝自本章程公布之日起祗許售租不許售地又第三條一二三各項於規定售租法則一端殷殷致意所以保護民產而防侵漁者已無微不至該民等如據有原章第五條各種証據儘可報請清丈局遵章放領又何包衣達舞弄要挾之可慮但事關双方利害非澈底究查不足以資判斷查此案經　前按使咨部催查尚未覆到候再咨催內務部查証據併案核辦再行示遵仰即知照此批

小說

平湖遺恨

據你們看來　我的病病的鍾情太專　有此刻想起來　還幸得鍾情太專　有你如此的照應我　秀儂和他　雖僅是幾個月的交情　知道陳英向來是不肯說謊的　說的到是做的到的　見他這等決絕　怕他眞個尋死　一寸芳心已裝滿了悲愁急痛　一面替他捶着腰　一面痛哭起來　寶仙立在傍邊　也不禁潸然淚下　陳英此時已覺得神昏腦疲　呼呼睡去　秀儂同寶仙　衣不解帶的伺候　心中想着　自已生成的薄命　歷盡風波　才得一個知已　雖然不能花開並蒂　從此渺渺前途　己有人指示迷津　如能作些名氣　便可把從前的穢迹　一律掃淸　偏偏又弄到這麼一個結局　萬一陳英是眞個死了　再要找這麼一個　就是踏破鐵鞋　也無處尋覓了　如此一想　眞覺得四海無家　蒼茫獨立　此後的日月正復不堪設想　悲悲切切　萬分心焦　正是愁腸欲斷　淚眼難開　後又一想韵芬死的信　陳英家中並未通知　大概是怕他尋死　瞞着他的今天要不是我叫他上粵華樓去　也不致聽見這個兒信如此看來　竟是我害了他了　如此一想　心中好似萬丈怒濤　奔騰崩湃　渾身發顫　手足冰冷　心思一邪　幾乎白綾三尺　登時自盡　待了一回　才定了一個主意　把銀牙一咬　秋波一綠　叫寶仙去睡　自已又想了一回　把主意拿定　倒覺得心安神靜　沈沈睡去　從前秀儂尋自克路住的時候　陳英雖也曾住過幾夜　却是樓上樓下　分床各睡　此次却是頭一次在秀儂的床上　直到紅日高升　方才醒了　見秀儂枕在自已身邊　睡眼模糊　雲鬟蓬散　那一股天然的幽香　從口內微微噴將出來　陳英雖是鐵石心腸　由不得動了一動　暗暗歎道絕世佳人　深情如許　可惜我無福消受　但不知韵妹　你在九泉之下　還能諒我一點苦情否　想了想怕他着涼　拉過被窩給他蓋上　只聽秀儂睡夢中說道　你不要走　我要送你回去　陳英聽了長歎道　不料青樓出身的人　竟有這般深情　從此往後　我倒又添了一層煩惱　便深悔從前不應該去認識　他一面想一面便輕輕兒的下了床　誰知秀儂　提心弔胆　並未睡穩　聽見聲響　早就醒了　便一骨碌坐起來　陳英忙攔他不要起來　秀儂不依道　我不睡了　說着叫寶仙去熬一甌參湯陳英也不言語　楞楞的坐着　忽然如有所感　走到秀儂身邊　拉着他的手　嗚嗚咽咽哭將起來　秀儂不知所以　也就嗚嗚咽咽哭起來了　陳英流淚道　妹妹　我如今也沒有話好對你說了　横豎你的心肝　我都知道就是了　秀儂聽他沒頭沒腦的說出這話　知他心有所感　迸出血淚之言　由不得于悲切之中　倒帶了三分安慰之意　禁不住眉黛微顰　秋波帶露　悲悲切切說道　我自從十四歲上吃這碗斷命飯　弄到不死不活　雖然承你的情　將我成全到這個地位　我實在是想不到　我想我決沒有這個福氣　不過先這麼念念看　我本是苦命人家的人　將來決沒有甚麼好收場的　我要是人家的人　遇見你這樣兒的好人　我早●●●●說到這兒　聲音已低了好些　哽咽萬分　說不上來　陳英也不禁流淚道　妹妹你的爲人　我已盡知　放下屠刀　立地成佛　前事已過　後路正長　何必儘自傷心　至于我雖不能娶你回去　我對于你的心思　却是很熱的　諒來你也知道　我此刻別無他想　但願你聽我的話　努力上進　成一個好好兒的人才　再尋一個如意的郎君兒　匹配過去　我的希望就圓滿了　秀儂聽罷　流淚道　你不用說這個話啦　我已經打定一個主意　我的身子雖然不能嫁你　我的心是巳經嫁了你的啦　怎麼樣我也是和你是一同走的　陳英聽罷　陡然變色道（未完）

營口電報　一日

大連　營口　長春　槪同

廣告

奉天煤炭同業組合

撫順塊煤 烟台塊煤 **寶榮公司** 奉天小西門外南大什街路東 電話 日二一五番 中五十五號

本溪湖塊煤 **大昌煤局** 奉天鐵道附屬地 電話 日二〇九番 中二四二號

牛心臺煤 無烟煤 **三有公司** 奉天西塔大街路北 電話 日二四三番 中二一百號

撫順塊煤 烟台塊煤 **公益公司** 奉天小西關大街路北 電話 日五四四番 中七十號

善治酒刺 選用 **美顏水**

費十年研究之苦心始發見者 酒刺 雀斑 面皰 粗顏 一經試用立愈如常用之 膚色可潤白 皮膚能細軟 姿容秀麗 其美無比 謝於世之門有信界大賞

美顏石鹼發賣元 本舖 桃谷順天館

各學生全是喜用M牌球也

M牌橡皮球是品質善良價值便廉所以各界歡迎

發賣元 大阪府 飯田商店

農商部註冊給獎 ● 奉天警察廳發給告示嚴禁假冒 ● 奉天巡按使化驗

老福順堂藥房

本堂各地均有經理處以便病者就近購服惟限於篇幅不便登載

清胃化積丸

本丸專能消化積聚强壯脾胃凡治胃腕疼痛膨悶脹飽嘔吐惡心氣鬱食滯噎氣吞酸腸風便血宿食不消赤白痢疾五臟之積六腑之聚癥瘕痞塊多年痼疾消化力弱飲食無味大便秘結氣逆不舒胃中煩熱脾虛泄瀉反胃倒飽胃寒噦逆等症每副六角五副二元五角十副五元

專治咳嗽藥

本藥專能止嗽定喘清肺化痰凡治五勞七傷諸虛百損肺氣管喘息肺細胞膨脹肺瘵肺炎吐痰吐血喉頭炎肺結核胸脇刺痛惡寒壯熱以及感冒傷寒操勞過度諸般咳嗽無論遠年近日男女老幼服之無不奏效如神也每副定價八角每半封五副定價三元每封十副定價六元

虎骨熊油膏

本膏專能追風散寒開瘀止痛通經活絡舒筋和血凡治四肢不仁肚腹疼痛腎囊潮濕小腸疝氣赤白痢疾腸風便血婦女血癥血瘕子宮寒冷經期之先小腹作痛腰腿痠困產生之後惡露上攻瘀血作病小兒嘔吐惡心腹痛偏墜以及諸般積聚風寒雜症每大張六角每小張三角

參茸百補丸

本丸專能健胃強身興陽種子補血培元理氣固腦凡治身體瘦弱形容枯槁陽痿不舉舉而不堅精水清淡不能種子夢遺滑精陰虛盜汗夜中無眠多愁易怒腦空健忘耳鳴眼花精神積雕心慌頭痛及男婦老幼一切血虛氣衰等症每小匣藥二兩價二元五每大匣藥五兩價五元

寧坤至寶丸

本丸專能調經和血排污生新滋陰種子順氣安胎凡治經痛經閉瘀血作病癥瘕痞塊赤白帶下子宮虛冷惡露上攻氣血兩虧諸般癆瘵氣凝血滯四肢痲木陰虛盜汗血崩小產敗血結塊臍痛便血胎動不安血下不止月經愆期月經早至以及胎前產後等症每匣四副定價二元

參茸甘露酒

本酒專能驅五臟之沉寒除六腑之痼冷補虛暖腎通經活絡凡治左癱右瘓半身不遂口眼歪斜四肢痲木中寒腹痛小腸疝氣腸風便血風寒入腦等症每大瓶價三元每小瓶價四角再參茸甘露酒藥料盛以木匣內有製法票單依法炮製與本酒氣味功效毫無差異每匣價二元

外城函購郵費本堂承認不通滙兌之處郵票亦可代價並無折扣

本藥房開設奉天大南關大什字街西路北 中國電話一百七十六號

中日官准 ● 唯一專賣

七天斷癮之聖藥

紅色戒煙丹改良謹告

敝號秘製官准紅色戒煙丹藥經錄商標官許立案久蒙各界所洞悉不再另贅今為過五月節後重新改正以包換盒丸粒加增藥料加倍藥力比前者大之多矣隨將裝修價目詳列於後

價目 大盒 百七十五丸 洋壹元 ● 中盒 七十五丸 洋五角 ● 小盒 二十五丸 洋貳角

此藥當治男女多年鴉片烟重癮嗎啡重癮吃服七天立斷根株兼治老幼胃腸疼痛氣血虛微身体不健筋骨痲木咳嗽不息不能安眠一切等症服者奏效立見奇功凡服者評好嘖嘖有口皆碑故自改正以來惟日無多而各處訂購者日不暇給前途發展當可預卜惟藥盒均有標記可証外有門單聲明遠近馳明不能細載仰各處代理之家不可勝數矣敝號推廣銷路起見再招代理數百家或蒙代售者先行備欵批購至於郵費招牌等項敝號均行負責如蒙賜顧酬勞從豐特此謹告俾衆週知

註冊 老牌

奉天十間房 **光祐大藥房**

電話長三百七十一號 電報碼中〇三四二號 郵滙處大連二〇六番

老刀牌香煙

惟最好物件有假冒

凡最好物件已暢消於社會往往有以假亂眞魚目混珠者近時雖有假冒者出現不久即行消滅未能如刀牌之能永久暢消因刀牌係英國比司徒及倫敦威爾司廠監製並由天下馳名之英美烟公司專售

營業種目

一、動產不動產之管理整理又處分之受託
一、動產不動產之買賣又賃貸借之仲介
一、儲金會之組織及管理
一、貨欵及運輸貨物費之墊付
一、貸欵(放欵)
一、兌換各國金銀貨幣
一、另外信託業務一切

信託業 株式會社 **瀋陽保信公司** 奉天小西關大街路北 電話 日本長六七〇番 中華分一〇一番

直隸 **萬芝堂藥局廣告** 分此

太醫院宋醫考驗立案發給執照專賣各省府廳州縣舖戶均有代售此藥

蔘茸補腎丸

此藥以參茸為君參乃靈草大補元氣鹿乃仙獸貫通百脈培養氣血之羣藥和為丸劑善補男子腎寒精冷陽痿不與興而不久精神短少腦髓空虛腰痛頭暈耳鳴眼花筋骨痿軟虛勞咳嗽以及婦女經水不調下元虛冷赤白帶下久不受孕孕而不固常經半產腰腿疼痛骨蒸勞熱等症服此藥添精神悅顏色壯陽種子延年益壽此藥每匣價洋二元整每六匣十元

立止咳嗽葯

本堂宋醫祖傳成方專治男女老幼遠年近日諸般咳嗽虛損勞傷等症此藥善能止嗽定喘清痰養血痰中帶血不論年深傷勞咳嗽肺虛痰喘睡臥不安飲食少進內傷外感肺經不清此症管保去根永不再犯服此藥能補能和能清能散病者一兩付百即愈此藥輕立見功效發百中每付價洋四角十付價洋三元五角整五付價洋一元八角言無二價

神效虎骨藥酒

此酒當治男女中風中寒左癱右瘓半身不遂手足麻木筋骨拘攣口眼歪邪腰腿疼痛步履艱難以及小腸疝氣寒積冷疝等症速飲此酒立見功效每瓶銀元六角 大瓶市洋參元 中瓶市洋壹元五角 小瓶市洋六角

開胃止痛丸

此丸專治男女老幼心口疼胃腕痛食水停滯鬱氣脹滿寒積冷痛癥瘕痞塊嘔吐惡心肚腹乍寒乍痛噎膈翻胃嗳氣吞酸不論新久均可服之百試百應每付二丸價洋三角言無二價

宋氏救喉散

主治咽喉諸症瘟纏喉乳鵝喉痺鎖喉痧白喉痧疹毒纏喉痘毒纏喉花柳攻喉等症或腫破爛嘶之不下急投此藥吹之患處其效如神每大瓶定價壹圓小瓶定價五角言不二價

虎骨熊油膏

此膏當貼風寒麻木諸般腫毒腰腿沉痛男子遺精白濁婦女赤白帶下月經不調久瀉久痢肚腹疼痛小腸疝氣手足拘攣骨節疼痛積聚痞塊等症按穴貼之其效如神此膏每張價洋三角

本堂發明雙合化痞膏藥功效

(專貼積聚神效)

此膏無論何症必見奇效主貼男婦氣積寒積食積心胃疼痛噎膈反胃水膨氣膨臌瘕痞塊痢疾瀉泄腎寒精冷腰痛腿疼手足痲木小腸疝氣淋濁白濁腎囊潮濕以及婦女經脈不調經前經後臍腹疼痛腰疼腿痠紅白帶白淫子宮寒冷久不受孕等症並治小兒乳積疳積痞積水積蟲積飲食停滯宿疾不化肌瘦面黃肚大青筋腹脹如鼓痢疾偏墜等症按穴投貼屢經屢驗其效力甚大少者七天多者十天不但消積化痞而且健脾壯力蓋世膏藥中之良葯也特敢發明與衆不同精製雙合化痞膏貼法先將膏藥烤開一張將消積面撒於膏藥中間貼於患處再將膏藥一張將化痞面亦撒於膏藥中間附在先貼膏藥背上即是雙合貼法所以先用消積面為引入內通裏後用化痞面為驅寒外達表氣所謂兩張加貼似如聯軍進行則協力齊功搗其巢穴方能必勝之權用藥亦由兵法之云爾此膏每份兩張藥面兩包定價四角主顧購者五份按照九扣庶不致誤

奉天四平街吉順絲房代售 鼓樓南大吉祥茶莊代售 鼓樓北福陞書局 本藥房大西關中間路南新式樓房便是湯劑飲片各種應症丸散膠丹俱全 各處購藥來函示悉本堂自備郵費并不加價 長春祥順德 長春裕升慶 安東縣福源永 吉林源生慶 遼陽利順德 營口合順隆 新民屯利順東 錦州同發福

前鴻濟堂宋醫子岐移居大西關中間萬芝堂應症特此佈告

奉天大西關萬芝堂謹啓

南滿代派人廣告 本號開設在奉天大南門裏路西路北當爲各埠銀一 東三醫院廣告 南滿鐵路公司奉天市內營業所

民國要聞

●國務院昨日接到之密電

聞國務院人云該處於日昨接到各處之密電頗多均經徐秘書長督同秘書繙譯完畢即封呈段總理批閱其內容(一)奉天張雨亭督軍者係密報蒙匪撤退後之軍防及外交近狀(二)粵巡閱使薩鎭冰者係陳報粵省大吏交替之近況及各地方情勢(三)南京馮華甫督軍者係密陳財政上軍政上之最近計畫(四)赴魯特派員曲同豐者係密陳魯省軍政之收束手續(五)贛督軍李秀山者係密陳戚省長不宜遽行更替之密因此外尙有四五通未得詳悉

●陳允中不畏強禦

衆議員陳君允中於第二期常會曾有關於根本大計之憲法製定案提出時論頗許能見其大今又有督軍同盟之質問書是何異於陰霾中作一聲霹靂聞連署者已得劉澤龍于洪起劉可均等三十餘人同意日內將提出議院云茲將其議案錄左

▲質問政府對於督軍組織各省區聯盟會是否認爲違法行動應如何處分書

軍人以鞏固國防爲天職以絕對服從中央命令爲要義無結會集社之餘地頃報章盛傳有督軍陰謀結合爲各省區聯盟會日來風聲益亟浸至有十三省加入攻守同盟之說以徐州爲集合地最近曹錕張敬堯等嘗王占元紹介往來軍使絡繹於途云云如果屬實其爲不循軌道昭然若揭在中央宜早有所聞一若持放任態度恐將來一般武人恣其跋扈之野心盤踞要塞擁兵自衛互爲犄角之勢推其所至近之爲列國之聯邦遠之爲唐室之藩鎭將置國家統一中央威信於何地內治不寧外侮立至關係於國家存亡者間不容髮履霜堅冰所由來者漸矣按照約法第十九條第九欵之規定議員對於行政上有疑義時得提出質問之例茲提出質問書即請政府明白答覆以釋群疑

●粵東大吏交替之近事彙誌

▲朱薩先後入羊城　粵閩巡閱使薩鎭冰已于念五日下午到廣州即時往見龍濟光關于開戰原委略行查詢畢即入鎭守使廳駐節聞薩君與龍濟光磋商擬將所有廣州附近及內河大小各軍艦以及各要隘砲台一律移交(薩巡閱使)接管以便號令統一未悉龍氏如何答覆又　朱慶瀾昨致國務院電云　昨晤港督酬酢甚洽今于二十四日晨抵省旋與龍督軍接晤乞代呈慶瀾叩敬印

▲岑陸之希望和平　中央派劉承恩王瑚赴粵調和岑龍之爭抵粵後接見岑西林及陸督軍傳述中央盛意今陸均甚感歎惟以龍託詞延宕不辦交代仍擬請中央迅報朱省長速與龍濟光磋商早辦交代以免曠廢時日夜長夢多致地方糜爛不可收拾

▲李烈鈞最近之電　致大總統電云北京大總統鈞鑒歌電奉悉感悚莫名我大總統側席旁求薄海望治明揚所逮封非無遺攬分循涯其何以報烈鈞自維愚鈍動遭艱危仰荷恩知曲加愛護下逮將士銜戢靡涯惟疲憊之軀危疑交集擬于收束軍隊之後避地就醫稍資調養餘生未泯仍效馳驅瞻望雲天無任翹戀李烈鈞叩文印

又致陸督軍電云萬急肇慶都司令部轉陸督軍鑒捷密前電計邀鑒及鈞本定卽日來肇歡迎因隱青兄爭行留守照料竊查滇軍將士慕公道義景仰情深欣願唯公與雲老之命是聽鈞雖離粵就醫在卽惟此萬餘滇中子弟則長隨鞭鐙以効馳驅也烈鈞篠印

▲陸督軍實行撤退　據廣東來電云念五日龍濟光向陸督軍致電要求兩欵至于交代一事則一言不述其要求條件爲一軍隊解散費三百萬元之撥出一雙方軍隊之撤退經陸督軍即時覆電承認撤兵但至第一欵撥出軍隊解散費一節則當俟政府命令決定可否等語同時通令前敵各軍撤退自念三日起桂軍已退至佛山至石圍塘中間地點李烈鈞林虎所部軍隊現亦正向新街方面陸續撤退云

▲粵議員電請逐龍　日前龍濟光曾言送印到肇慶交陸榮廷乃徒有其說實無其事日昨粵議員接陸榮廷來電謂　榮廷已到肇慶致電通知龍署督而龍一字不答覆等語即由粵議員復電與陸督軍略言　公現奉中央命令爲粵督軍如龍濟光抗中央命令不肯交代則公當名正言順以討之等語

▲龍濟光又造假電　聞龍濟光派員檢查郵電至今尙未取消廣州香港華文電局凡關于國事電報苟非由龍拍發則外人斷無此權利邇來粵省商民祖龍攻李之電　皆龍一手捏造(粵省商民曾致電中央辯無其事)近又假冒陳炯明之名電攻李烈鈞　按孽龍禍粵二載陳君恨入骨髓故向有討袁必先討龍之主張而龍濟光乃利用此機捏造種種電報離間各方眞可謂哀世凱第二矣

●內務孫總長之辭表撤回

近來各方面遍傳　國務院專擅之聲已爲世人所熟知蓋因　段總理係武人出身而秘書長　徐樹錚亦係武人出身故事尙專斷日前　曾與總統府爭權限不數日又與孫內務總長發生紛議以致孫於二十七日　提出辭表茲據各方面消息其內容因　國務院對于內務總長所轄事件例如任命人員等並不向內務總長商議卽行自由決定故孫洪伊嘗　抱不平之感至近日參議院議員向政府提出　關于福建省長胡瑞霖之質問秘書長徐樹錚並未詢及孫總長之意見卽咨覆參議院爲胡氏辯護昨孫總長在國務會議提及此事徐云業已答覆孫總長謂此事須由我負責我尙不知何得遽行答覆當卽索閱底稿始知　段總理亦未署名　孫大爲憤慨遂卽提出辭表略云　身輕任重難勝艱鉅懇請另任賢能等　語二十八日谷鍾秀王正廷張耀曾殷汝驪等十數名之民黨首領會見於張繼宅并約孫總長來會勸其勿庸辭職徐樹錚亦因孫之辭職頗有驚惶之意已將庇護胡瑞霖之咨覆案撤回　聞孫總長因各民黨首領之勸告並觀於國務院秘書長收回答覆書似自知認過於昨日已將辭表撤回云

●帝制派議員之喪心病狂

參衆兩院議員中嚮日贊成帝制之禍首議員　某某等自林萬里王印川等辭職後彼等亦惶愧不安加之民黨議員分門引類組織俱樂部時中排斥彼等更無地可容眞有日暮途窮之概於是於月之廿七日卽星期日上午十一時借東城禮士胡同蒙藏議員招待所組織蒙藏議員俱樂部特開成立大會於是日下午二時蒙古王公又聯合開茶話會歡迎蒙藏議員而某某等亦參雜其間神出鬼沒公然現形於此會欲此藉以行帝制時代未竟之事藉伸其鬱鬱之情於是勸蒙古王公等乘此外交紛亂吃緊之際向當局提出種種無理之要求如優待條件及內蒙自治權利等要挾當局總期達到目的以此等成績亦可代帝制運動之成功而開空前之紀念然素行嚴謹持節公正之蒙古議員等均東身自愛不與聞此事云帝制派議員之喪心病狂者久矣惟此次對於蒙藏方面與少數之王公等對於當局究於何時提出此等要挾條件記者與閱報諸公試拭目以觀其後可也

●衆議院之審查會

國務員能否兼任議員一節係付審查會議決二十九日衆議院審查會開會列席者十三人係爲審查孫洪伊谷鍾秀辭議員之事有六人主張可以兼職有六人主張不能兼職兩方面相爭甚烈適孫伯蘭有函遞到審查會謂彼已決意辭退國務員仍作議員請將前日辭議員職之函取消而審查員諸君則謂孫之國務員未經大總統命令免職則不能認孫君願辭國務員仍爲議員之函爲有効於是兩方面之爭競仍不能解釋審查委員長乃　張君伯烈張君本係主張不能兼職之人今見兩派相持不下恐將來提出審查報告之時惹起議會之風潮有人出而搗亂今爲維持議會之平和起見擬將此審查之報告暫行壓擱俟國務員投票之後方出而報告倘議員之爲國務員者通過則主張不兼職如不通過則可以仍作議員此爲是日審查會之結果也

●政府對於地方施政之方針

政府以全國亂事甫經平定對於地方施政方針迭經籌議一方面力圖內政之整頓一方面主意現狀之維持聞已決定辦法如下

(一)實行地方完全之軍民分治凡現在各省軍民兩長兼職者　陸續分別添任並斟酌情形俾軍民兩長分別藉資牽制(二)現經任職之各省督軍除有特別窒碍之情形者外概不輕予更換以期地方治安賴以維持且便於該省軍隊之收束(三)現在任職之各省省長除成績良好者不妨俯從民意分別更換適任之人員藉立內政改良之基礎

●參謀部合併之議作罷

裁併參謀部之議業經國務會議討論數次咸以該案爲撙節經費起見決定實行合併聞大總統以該部責任綦重實有獨立之必要已決定將裁併之舉暫作罷論以重軍權　昨已片交國務院查照矣

●南京馮國璋等之來電

段總理鑒迭奉大總統電令提出追認任命國務總理案已得兩院同意通過等因我公翊贊民國勳業昭垂海內人心一致傾嚮此後樞機幹運中外具瞻惟祝益宏遠猷以塞衆望特電馳賀並伸下懷國璋耀琳有印

●汪兆銘來京說之不確

日前外間有傳汪精衛君已抵京現寓西河沿中西旅館者茲聞之政界要人云昨日大總統接有汪君自法國來電內陳現因私事羈絆一時尙難抽身回國蓋大總統曾電請其返京也據此則汪氏來京說又不確矣

●李烈鈞近將北上

昨兩廣都司令部鈕永建有電到京云(萬急大總統段總理參謀部王總長鈞鑒李中將烈鈞已于昨午抵肇據云該軍欠餉甚巨擬俟善後辦理妥貼卽行北上鈕永建叩儉印)

●洮錫光誣告不准

日前姚錫光遣陳延烈告任鳳賓等誣告及僞造私文書毀壞名譽一事日昨地方廳業已批出如下

狀悉查該告訴人前充華富殖業銀行總理因辦理諸多不合以致各股東羣起反對人言嘖嘖已非一日現因改選總理延不交代與任鳳賓等曾在同級審判廳民庭涉訟自應靜候判決乃該告訴人於民事審理中始而以姜廷榮等詐財具狀告訴當本廳經嚴行批駁在案茲又以任鳳賓等誣告及僞造文書毀壞名譽等情來廳瀆訴意圖抵制洩忿雖有激之使然究非平情之論自經此次批示後如再以疑似之刑事罪名來廳攻擊民事案內人是謂人誣告者而自已又蹈誣告之嫌豈非荒謬所呈應不受理倘仍不悛本廳斷難爲誣告訴人曲宥也切切此批

●參衆兩院開會紀事

▲參議院　八月二十八日下午二時參議院振鈴開會王議長主席延至二時十五分始足法定人數列席議員一百四十八人主席報告新到議員四人簽定席次後又報告議員居正請假均無異議惟某議員自開會向未到院今則來函請假兩月若依院法應付懲戒衆謂應照院法辦理主席又報告蒙古議員阿穆爾靈圭因丁母憂請假無心出席提請辭職主席以起立法表決少數否決又報告國務院來文三件遂照議事日程開議第一案新到院華僑議員劉芷芬證書審查報告委員長蔣羲明報告謂劉芷芬君係華僑候補員第一名其證書資格均無不合惟參議員選舉法第四十二條選舉監督以工商總長充之劉議員證書內由農商總長署名蓋印工商農林事實上既合爲一部則給予華僑議員證書自不得不用農商總長名義如此則劉議員資格幷無疑義請公決主席謂對於審查報告有無異議衆無異議遂接議第二案請恢復各縣議事會建議案(審查報告)內務股委員長彭介石報告謂本會以爲縣議事會名目不足以包括地方自治機關應改爲請恢復各縣地方自治機關建議案云云張聯沅等均謂地方自治向無單行法律旣云恢復則應按舊章照辦以後由本院再提出法律修正主席以審查報告付表決大多數

第三案請政府審愼用人建議案(議員彭建標提出)由提議人說明理由謂近二三年以來中央及各省之重要職官多屬貪鄙殘暴正人志士率皆敢怒而不敢言今共和再造應與民更始盡洗從前乃查政府用人劣跡照彰在在皆是以致惹起人民違法反抗而其責任實在政府如今國會內閣皆已確定欲人民遵循軌道其要總在得人必須學問道德兼備蓋無道德則學問優長正爲舞弊利器故用人注重道德爲古今中外所莫能外也然新舊知識又不能不兼而並用蓋因純用舊學則每遇關於困難複雜之政治法律問題解決維艱而且舊思想充滿腹中因循不振易致國家于危亡純用新學則少年輕慢所主張不適國情每生人民之反對且一二人進退千萬人之性命財產所繫請政府須轉一定主旨免除奔走之風云云之說明後金兆炎謂此建議案理皆甚正當然空洞文字一篇建議于政府政府毫無遵循于事實有何裨益主席謂此爲討論大體應付表決謂贊成此建議案者請起立起立者五人少數否決奉天某議員謂鄭家屯交涉發生已久本院亦曾提出質問迄無結果今日聞段總理出席衆議院可否電請到院質問主席謂似宜俟衆議院質問如何報告後再定行止衆贊成遂散會時三時五十分云

▲衆議院　八月二十八日下午一時衆議院振鈴開會議長湯化龍主席議員出席三百二十人二點三十分法定人數始足報告新到議員七人抽定席次後表決議員曾有瀾等三人請假在七日以上遂宣告開議第一案議員伍朝樞辭職案衆無異議遂以起立法表決大多數贊成允許辭職第二案請廢止懲治盜匪法及懲治盜匪法施行法建議案議員張琴等提出首由提議人說明理由畢議長謂現在已經說明請就大體討論蒙君經謂此法本非正式機關議決現在無須用建議案式只咨請政府廢止可也秦君廣禮謂此案與前會提出之不准行政官兼理司法皆維持司法獨立計畫當交併案審查汪君彭年謂此案可咨請政府廢止并民國二年國會停止後所有一切未經議決之法律一律提交兩院追認曹君玉德則主張不交審查省略二三讀會王君源瀚謂先將此案咨達政府然後再請其將其他法律交院議決議長謂汪君勳議請提出建議案彭君允彝則主張付審查議長以原案付審查付表決大多數又以汪君勳議表決應否付審查贊成付審查者大多數遂宣告付法典股審查議長謂今日第三案[illegible]除[illegible]平民及其他非刑非法建議案議員葉夏聲等提出本案經原提議人撤回修正本日第四案請查辦河南省長田文烈暨政務廳長陶珙財政廳長[illegible]歸與肆惡殃民案議員郭涵等提出請提議人說明理由提議人郭涵說明理由畢議員丁[illegible]等均贊成請卽咨達政府議員牟琳謂查辦案無事實者可以審查現在本案證據甚多可以不必審查卽行咨達政府呂君復亦主張相同議長宣告討論終止以本案成立不必付審查卽日咨達政府贊成者大多數議員克希克圖謂本員前曾請假段總理出席質問以請假未能出席今日可否請其出席某君謂今日恐已不及克希克圖君謂今日已晚星期三可否請其出席議長謂當用電話詢問可也遂接議第五案請將廣東賭博刻日禁絕嚴申法令建議案議員鄒魯等提出提議人說明理由畢曹君玉德謂本員對於此案極端贊成並希望全體皆贊成如普通賭博議會本可放任但廣東賭博實非尋常可比眞成一賭博世界因此而傾家破產傷風敗俗並因此發生種種弊端是以本員贊成卽咨達政府秦君廣禮等均表示贊成議長以其說付表決贊成者多數又報告新到院議員三人抽定席次又謂適間電詢國務院請段總理出席據稱段總理准於本星期三日出席答覆質問現在議事已畢散會時兩點五十分云

……名譽攸關故特聲明以便週知……一百零六號……謹啓……諸君注意爲要特此廣告

善治耳病

鄙人双耳患膿血聚聾聽二十七年適寄大洋街元兩質鍾鼎居（奉天監獄胡同）鍾氏治耳萬靈油二瓶治之四日全效感極特謝（此藥油詳載東三省公報）

紱中南街梁介文謹啓

扇子牌洋灰

淺野洋灰公司

日本東京

總經理 奉天

藤田洋行

本店 東華門大街電話一三二四

支店 鐘樓南大街電話二二一四

鐵器機器材料五金雜貨俱全

金銀鐘表寶石首飾高等雜貨

術駕扁盧

守田先生日本人也學識淵博醫術湛深久爲中外仕商所欽仰先生於前清光緒二十九年游歷中國在北京陸軍病院天津陸軍病院供職三十二年充法庫衛生醫院院長凡在職八年活人無算嗣應南滿公司之聘爲奉天城內大西門裏南滿醫院分院長凡選患者一年應內科外科概皆親自施治在職四年活人萬數千人之多此足徵先生醫學高明□春妙手該先生博愛維懷茲在省城內西平街買記衛橫街路北開設私立病院以壽世鄙人等因先生法理精良施治輒愈故不分畛域特爲登諸報端以爲世之患病者告

友誼 楊玉泉 張子晦 張菊圃 王恩普 王會臣 劉會卿 蘇靜之 王子述 李香閣 張△臣 毛韻桐 王岐山 謹啓

日本醫學大博士三輪井上兩先生合議方劑

仁丹

日本陸海軍兩軍醫總監閣下經驗保證

耑治
- 傷寒中暑
- 頭痛昏暈
- 腹痛吐瀉
- 食積不消
- 精神鬱結

慶仙樓啓事

啓者本號開設奉省有年專售中外酒品包辦燕翅官席烹調精美應酬周到久爲顧者所稱許本號爲擴張營業起見茲特不惜工資添充雅座聘請名師專辦燕翅全羊官席隨意便酌以及南北糕點中西佳釀一概俱全且價目格外克己望祈賜顧諸君速臨是荷

都軍署胡同 清眞慶仙樓謹啓 中國電話六百四十一號

官准

英美藥房廣告

脚氣藥水

本藥房研究脚氣藥水一種專擦足中濕腫痛癢起泡出孔流水破爛爆皮行步艱難甚則經年不愈有此症者請到本藥房購買不但藥到病除而且永遠不犯輕者一瓶全愈重者二三瓶除根每瓶定價小洋五角

專治眼科

本藥房研究眼科載秘得奇方備治遠年近日雲矇翳障暴發火眼努肉攀睛或痛或痒怕日羞明迎風流淚眼邊赤爛烏珠白點雀矇眥花諸般眼疾屢治屢驗無不應手奏效如蒙紳商各界諸君歡迎有此症者請到敝藥房療治可耳

補牙大減價

敬啓者敝藥房特由上洋運到新式機器鑲眼補齒金縫金套金齒磁牙上下全口所鑲之法等等不一難盡述臨時酌議與衆不同俱用西洋材料不但精巧而且延年久蒙紳商各界諸君歡迎有齒脫落者請到敝藥房面議鑲法特別工精價廉方信言無虛謬矣

開設奉天大西門外牌匾爲記

註冊商標 登錄商標

新發明桃牌優品 橡皮鞋底出售

泰盛公司 城裡大北門 電話廿二五五 電話中二四七

康武靴廠 鐘樓南大街

奉天鐘樓南中西大藥房經理

五洲大藥房國貨良丹大贈品

贈國貨良丹緣起

將軍牌商標國貨良丹乃本藥房自製夏秋要藥曾呈 內務部化驗註冊各在案洪荷各界 諸君贊許足徵是丹品質精良効力偉大洵爲國貨中之傑出況現屆夏秋之間溽暑逼人尤爲居家旅行必須之要藥且我國國貨尚在幼稚時代若能不遺餘力設法提倡庶幾斯貨可以暢銷利權可以挽回本藥房有鑒於斯特備小包良丹數十萬包內附贈品之舉贈券則紙券上填明贈品何物當面照券發取此贈一則鼓勵愛用國貨者熱忱一則本藥房受顧客之榮亦得少盡酬報之微忱非圖利計實爲國貨進步計耳惟獨行於上海則外埠殊難普及故特派代表携帶良丹五萬包贈品五萬件來奉商由中西大藥房代行經理以八月十五日起開始售贈至完竣爲止以期就近報酬而免向隅 各界諸君聯袂偕來同享此特別利益云爾

良丹贈品施行細則

一 本藥房特派代表來奉售買良丹加附贈品之宗旨純係提倡國貨推廣營業

二 奉天售贈地點係省城內鐘樓南中西大藥房

三 附贈品良丹每包收價大洋一角正

四 本藥房將來奉小包良丹五萬包之代價洋五千元改買全銀一物品分作五萬份印贈券五萬張每包內裝券一張買客自行取拆核對品券掉換

五 購本藥房小包良丹一包者當將包內贈品券拆出按照券上書明物品兌換不得更掉

六 買客所得贈品券如有闕章不符或扯破濕爛及塗改註字樣者概不兌換

七 買客所得贈品券於兌換時該券即由本藥房蓋章收回如攜出本藥房門外者一概作廢

八 贈品專兌

九 買客所得贈品券不得照本藥房之額定價目退錢及按價更換他物

十 本藥房另按次第備贈品良丹手續繁多錯誤難免如買客持有重券者本藥房則擇其二券中價之貴者發給如有空白者即由買者重取一包折兌以昭公允

良丹價目大包六角中包二角半小包一角最小包五分□次□備贈品券均附小包內其大者中者最小者恕不贈給

十一 良丹之製造廠及總發行所即上海四馬路本藥房之總公司分發行所各處大藥房直隸總發行所天津北馬路本藥房之支店

十二 良丹贈期准自陽曆八月十五日起至所定額五萬包售完停止

十三 贈品除足赤金品及貴重物件外凡普通贈品因轉運受損以致不敷若臨時無處可買者得另選別種奉贈以補其缺

贈品類	件數
足赤金手鐲	三付
足赤金表鍊	二條
足赤金紀念牌	二面
足赤金別針	二枚
足赤金鈕扣	三副
足赤金戒子	十五只
足赤金耳挖	十五枚
足赤金耳圈	五十副
夾金手鐲表	五只
鉸銀手表	十只
元花緞馬褂料	十件
元花緞女襖料	十件
紡綢女傘	五頂
薔格絲巾	一百條
綢夾邊巾	五十條
小花絲巾	二百五十條
夾邊紗巾	二百條
男汗衫	五十件
女絲襪	五十雙
絨氈	十條
線氈	十條
毛巾	二百條
洋線鏤袋	二百五十只
紗腿帶	二百五十副
磁面盆	念五只
磁茶壺	一百把
藍邊茶杯	二百五十只
皮匣	五十只
賽銀小碗	五十管
女汗衫	五十件
西式自鳴鐘	五架
賽銀票軋	五十個
磁痰盂	五十只
白磁調羹	五十只
紫砂調羹	二百只
洋磁調羹	二千五百只
飛艇香煙	五百包
牙刷	三百管
鐵筒香水	三十瓶
花露水	一百瓶
大五彩美女圖	五百張
小五彩美女圖	五百張

贈品類	件數
纙甸扣	壹百付
檸檬菓子汁	五十瓶
蘋菓菓子汁	五十瓶
薄荷糖	一百瓶
口香糖	一百瓶
清香生髮水	一百瓶
花紗巾	一千條
人造自來血	五十瓶
人造自來血	五十瓶
玫瑰香粉	三千四百包
牙粉	三千包
痱子粉	五百町
薄荷糖	三千包
如意油	三千五百瓶
小香皂	三千對
牙粉	二百瓶
摺扇	五百把
牡丹皂	一千塊
水晶花球	二千五百个
賽銀皂盒	一千只
玻璃熱水杯	五百只
香煙咀	一千個
時旋水	二千五百瓶
藍花茶杯	一百五十只
香蕉糖	三千五十包
香水	二百五十瓶
花扣針	二千五百枚
烟脂	一千瓶
璇璣日曆	五百個
賽銀良丹盒	一百五十只
磁酒杯	三千只
紅料筷	一千五百雙
	二千二百七
自來血小鏡子	十八面
花露粉	二百五十合
光面粉	二百五十合
散拿吐瑾	十瓶
嬌艷粉	二百五十瓶
非洲樹皮丸	五十瓶
月月紅	五十瓶
麥精滋肺香膠	五十瓶
養生補丸	一百瓶
種子片	一百瓶

破天荒之 葠茸補血露 克羅氏金丹

夢玖先生魯人也學識淵博其先君爲前清御醫以濟世爲主義而先生繼承其志深得新傳復入中西醫學研究新理尤有心得卒業後曾懸壺於齊魯燕趙之間活人無算嗣充芝罘戒煙會醫官去春遊濟勉從友人之請於奉天城裏鼓樓北路西第一巷內設彭齡醫院成立未久聲名大噪足徵先生醫術之高明回春之妙手茲應鴉片嗎啡尚禍同胞乃新發明兩種良藥一名克羅氏金丹一名參茸補血露專療此患無論多年之嗎啡鴉片癮毒一服此藥安然消滅毫無痛苦則其功效之神速實環球獨一之聖藥業經奉天警察廳化驗純係良劑批准立案同人等因張君抱此博愛熱誠特爲登報以告世之患病者

介紹

孫贊堯 張策安 王連坡 劉鶴齡 張金波

王子青 單寶珊 馬潤滋 侯少卿

張叙五 張子晦 孫鼎臣 楊幹卿

楊玉泉 沈彝青 恩沐九 劉會清

塔惠卿 趙子雲 劉鳴岐 王琠璘

毛韻桐 劉杏圃 楊嵐亭 王子述

張復生 馬益三 丁極辰 陳會儒

李雨臣 張明府 趙鵠齋 魯棣琴

官准 克羅氏金丹 大封一元二 中封六角 小封三角

葠茸補血露 大瓶八圓 中瓶四圓

若購至多者價可從廉服法另有發票詳明凡遠方有購此藥者註明地址將洋遂郵付來即能寄上决不有誤若有欲代售此藥者按批發價計算務宜先函訂章

奉天城內彭齡醫院謹啓

健胃 **太田胃散** 壯腸

本堂虔製胃散是係家傳秘方屢試屢驗奏效如神苟重衛生諸君常用此藥可也須於飯後服下必能助化食物壯胃補體

本藥專治脾胃虛弱食飲停滯吐酸嘈雜胸腹膨悶或多食油膩生冷宿食不化攻衝作痛口吐清水噯氣連聲不止或口臭難聞夜臥不安口角流涎暈船諸痛兼能解酒毒併治船暈嘔吐水土不服等症極有効驗不拘男婦老少俱用此藥一服每服一匙放在舌上溫水送下重則二服即愈凡十五歲以上每日服三次七歲以下減半或用糖湯送服無不奏効眞養胃衛生之寶也

每罐價銀

大極（廿一天量）日洋五角

太（十三天量）日洋參角

中（七天量）日洋兩角

小（三天量）日洋壹角

經理批發 大連浪速町三丁目 日本賣藥會社支店

殖邊銀行股東諸君公鑒茲爲討論本行重要事件經董事會議議決依本行條例第十八條定於陽歷九月二十四日在北京總行開臨時股東總會事關緊要務希諸君屆時携帶收股處收據到會公決一切爲荷

殖邊銀行總管理處謹啓